במקום למסור מכתבי פיטורין על בסיס רשימת מחשב היה ראוי שראשי ההסתדרות יבדקו מי נחוץ. (עמ' 9)

פרשות שמרת: פרקליטי המורשעים מתכוונים לערער לבית המשפט העליון. (עמ' 11)

בארבי עד סיני: מי תנצח בתחרות הבובות הקשוחה העומדת להיערך בקרוב? (עמ' 13)

דבר יום ראשון י"ד באלול תשנ"ד 21.8.94 גליון 21334 16 עמודים, המחיר 2.90 ש"ח (כולל מע"מ) באילת 2.40 ש"ח

ירידות שערים חדות צפויות בבורסה עם חידוש המסחר

הבורסה תתיר היום תנודת שער בלתי מוגבלת בכל ניירות הערך; יאושרו רק פעולות מכירה המוגבלות בשער מינימלי; שוחט: מיסוי הבורסה אינו צריך להשפיע משמעותית על שערי המניות והם יתייצבו בתוך זמן קצר

מאת אמנון אמר ואיתן יעקבסון

ערב חידוש המסחר בבורסה, פירסם אתמול שר האוצר אברהם שוחט הודעה מרגיעה לציבור המשקיעים. לדברי שוחט, מההיבט הכלכלי לא צריך המס על רווחים ריאליים, שייכנס לתוקף רק בתחילת השנה הבאה, להשפיע משמעותית על רמת המחירים בבורסה. "אין ספק", אומר שוחט בהודעתו, "כי תוך זמן קצר תתייצב הבורסה ברמת מחירים הנובעת מהיכולת הריאלית של החברות המונפקות בה".

בהמשך ההודעה מביע שר האוצר את תקוותו כי בימים שחלפו הספיק הציבור ללמוד את משמעות ההחלטה וכי הוא ימשיך לנהוג בתבונה ולא בחפזון בהחלטות שיקבל בקשר להשקעותיו. עוד אומר שוחט כי המשק צומח, ולפי התחזיות, תימשך הצמיחה, ובסופו של דבר יבטא שוק ההון את היכולת הריאלית של המשק כולו.

עם חידוש המסחר, תתיר הבורסה היום תנודת שער בלתי מוגבלת לחלוטין בכל ניירות הערך. תנודת שער בלתי מוגבלת תותר גם לגבי האופציות על מדד המעו"ף. חברי הבורסה יקבלו מלקוחותיהם רק פקודות המוגבלות בשער (פקודות "לימיט").

מנהל המסחר יהיה רשאי היום לקבוע ביצוע חלקי בשיעור של 25 אחוז לפחות. לוח הזמנים של המסחר בבורסה הוזז בשעה אחת קדימה. פרסום שלב הלידר של המדד יהיה בשעה 11 בבוקר במקום ב־10, כמקובל. המסחר במניות המשתנים ייפתח ב־12.30, במקום בשעה 11.30.

הזזת לוח הזמנים של הבורסה בשעה אחת קדימה נועדה לאפשר לחברי הבורסה להתארגן היטב למסירת הפקודות, לאור הלחץ הצפוי במשרדים ובסניפים שלהם הבוקר.

המשקיעים צריכים לברר אצל חברי הבורסה שלהם, מהו המועד האחרון הבוקר למסירת פקודות לשלבי המסחר השונים. הבוקר צפוי לחץ בסניפי הבנקים וחברות הברוקרים. אולם ייתכן שהלחץ לא יהיה גדול מאוד, משום שמשקיעים רבים כבר מסרו פקודות למסחר בימים בהם היתה הבורסה סגורה.

במוצאי־שבת היו ברוקרים ומנהלי תיקים שטיפלו בלקוחות במשרדיהם. התופעה של מתן שירותי בורסה והשקעות במוצאי שבת לא זכורה בתל אביב – לפחות לא בשנים האחרונות.

המסחר במניות הישראליות בניו־יורק היתה יציבה ביום שישי. בתחילת המסחר נרשמו אמנם ירידות מתונות, אולם לקראת הסיום התחזק שוק הישראליות, ומדד המניות הישראליות בניו־יורק כמעט ולא השתנה, לעומת יום המסחר הקודם.

משקיעים שאין להם מניות התלבטו במהלך סוף השבוע אם לקנות מניות שמעניינות אותן להשקעה בירידה חדה, ומשקיעים שיש להם מניות, התלבטו אם למכור מניות, בתגובה להחלטת המיסוי. התלבטויות של הקונים או המוכרים הפוטנציאליים היתה לא רק לגבי עצם פעולת המכירה או הקנייה, אלא גם לגבי הגבלת השער שראוי לתת במסירת של מסירת פקודה כלשהי לחבר הבורסה.

שאלה בלתי פתורה היא גם מה יהיה היקף הפניות לקרנות הנאמנות מצד משקיעים פרטיים, הקרנות ואולי גם קופות גמל. היקף גדול של פדיונות בקרנות הנאמנות עלול לאלץ אותן להזרים היצעים לשווקים השונים.

במערכת הפיננסית מעריכים גם שהמיסוי החדש מקטין את כדאיות הפעולות הספקולטיביות לטווח הקצר.

אברהם שוחט

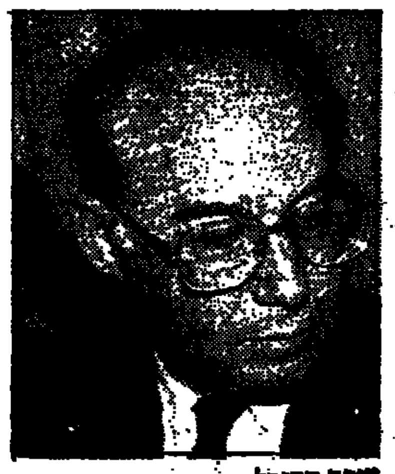

יעקב פרנקל

סדרי המסחר בבורסה

היום יחודש המסחר בכל ניירות הערך בבורסה. להלן סדרי המסחר:

הגשת פקודות מוגבלות בשער: חברים יקבלו מלקוחותיהם רק פקודות המוגבלות בשער.

תנודות שערים מירביות: בכל ניירות הערך הנסחרים בבורסה ובאופציות המעו"ף תותר תנודת שער בלתי מוגבלת לשני הכיוונים.

מנהל המסחר יפעל בהתאם להנחיה המפורסמת לפיה: "רשאי מנהל המסחר להחליט על ביצוע חלקי בשיעור שונה מזה שנקבע בהתאם ללוחות 3 או 4, ובלבד שלא יפחת מ־25 אחוז".

לוח זמנים:

מסחר רב־צדדי – להלן לוח הזמנים להגשת פקודות החברים לבורסה ומועדי המסחר:

תעודות התחייבות ממשלתיות הצמודות למדד:
הגשת לידרים של החברים – עד 10:50
תחילת מסחר – 11:15

מניות:
הגשת לידר של החברים – עד 11:45
תחילת מסחר – 12:05

יאסר ערפאת, שמעון פרס ושר החוץ הנורבגי בפגישתם המשולשת ביום ששי ברצועת עזה (צילום: א.פ)

ערפאת יפעל באירופה ובמדינות ערביות לכינוס מהיר של המל"פ

לפי הבטחה שנתן לרבין, אמורה המועצה לדון בביטול סעיפים באמנה הפלסטינית, הקוראים לחיסול ישראל – אך דרוש לכך רוב של שני־שלישים

מאת מיכל סלע

נסיעתו של ראש אש"ף יאסר ערפאת לאירופה ולארצות אחרות בעולם הערבי נועדה קודם כל לקיים את האפשרות לכנס את המועצה הלאומית הפלסטינית בהקדם האפשרי. מטרת הכינוס תהיה לשנות סעיפים באמנה הפלסטינית, המדברים על חיסול מדינת ישראל ופגיעה בה. ערפאת התחייב אישית לראש הממשלה יצחק רבין, כי הנושא יועלה בכינוס.

ערפאת יצא אתמול לתוניס ומשם ייסע לג'נווה, וייתכן שגם למצרים ולארצות אחרות. שיח' זייד בן סולטן אל־נהיאן, נשיא הנסיכויות המאוחדות, אמור לקיים שיחות עם ערפאת בג'נווה. היחסים בין ערפאת לנסיכויות המפרץ התקררו מאז שאש"ף נקט בעמדה פרו־עיראקית לאחר הפלישה לכווית ובעת מלחמת המפרץ. אולם ערפאת כבר קיים פגישה עם פאהד מלך סעודיה לפני שלושה חודשים.

גורמים פלסטינים בכירים אמרו אתמול ל"דבר" כי יש כוונה רצינית לפעול לכינוס המועצה הלאומית בהקדם האפשרי, או לכל היותר עד סוף השנה הנוכחית, כלומר, תוך כשלושה חודשים.

במועצה כ־480 חברים המתגוררים בכל ארצות ערב, באירופה ובאמריקה. כדי לשנות סעיף באמנה הלאומית יש צורך בשני־שלישים של חברי המועצה, שהם 320 איש.

הכינוס הם מבצע לוגיסטי מסובך. "ייתכן שנצטרך לכנס את המועצה בתל אביב, אין מספיק מקומות בבתי המלון בעזה לארח את כולם", אמר אתמול בחיוך מבודח גורם בכיר ברשות הפלסטינית.

מעבר לקשיים הלוגיסטיים, יש קשיי פוליטי בכינוס המועצה, שכן מרבית הארגונים שאינם תומכים בתהליך השלום מתנגדים לשלוח את נציגיהם לכינוס המועצה בעזה או ביריחו, ובמיוחד לא למטרה שלשמה תתכנס המועצה: שינוי הסעיפים באמנה הפלסטינית הקוראים לחיסול מדינת ישראל או פגיעה בה.

חילוקי דעות קשים היו גם בעבר סביב נושאים דומים. גם "הצהרת העצמאות" בכינוס המועצה ב־1988 והקבלה הרשמית של רעיון חלוקת הארץ לשתי מדינות, התקבלו רק לאחר דיונים קשים. הדבר שאפיין את מהלך העניינים עד כה היה שברגע שהתקבל רוב לנושא, התחילו לפעול גם המתנגדים לפעול לפי רוח ההחלטה. בעיקר היה הדבר נכון לגבי ג'ורג' חבש, ראש ארגון החזית העממית.

הפעם הדבר קשה יותר, אומרים גורמים פלסטינים בכירים. ראשית, משום שההחלטה קשה יותר ובעצם הביקור בשטחי הרשות הלאומית יש קבלת כל תהליך השלום, בניגוד לקו שנקטו ארגוני הסירוב עד כה.

מימד נוסף של קושי הוא החוק הסורי, שכן מושבם של הארגונים המתנגדים העיקריים הוא בסוריה. לפי החוק הסורי, מי שמבקר בתחום ישראל, או גם בתחום הפלסטיני, תחת כיבוש או במסגרת הרשות הלאומית, אינו רשאי לחזור לסוריה.

נער פלסטיני נהרג מאש חיילי צה"ל בראמללה

מאת מיכל סלע ועתי"ם

נער בן 16 נורה ונהרג אתמול בראמאללה מאש חיילי צה"ל. התקרית היתה בצהריים, שעה שהיתה בעיר הפגנה והתנגשות עם כוח של חיילים ושוטרי משמר הגבול. ההרוג הוא תאלד אבו עואד מעין יברוד.

הנערים יידו אבנים, בקבוקים ובקבוקי תבערה על החיילים, ואלה הגיבו באש שממנה נפצעו תשעה אנשים, אחד באורח קשה. בין הפצועים תאלד זרדי, צלם של סוכנות "רויטר" אשר נפגע באורח קל בכתפו, ולאחר טיפול בבית חולים שוחרר. בבית החולים המרכזי בראמאללה מצויים עדיין ארבעה פצועים.

הנערים באו להפגנה מכל ישובי האזור, לדבריהם – לרגל יום הולדת הנביא. זהו יום חג במסורת המוסלמית, אך ככל הידוע אינו קשור להפגנות. ההפגנה היתה כנראה על רקע קריאה למחות על אי־שחרור אסירים. כזכור, לפני כשבועיים הוכרז בשטחים חודש מאבק לשחרור האסירים, והשבת נועדה להפגנות בכמה ערים גדולות.

מוסה סלימא, תושב בית לחם, נפצע ביום שישי לפני הצהריים באורח בינוני עד קשה מפגיעת רימון גז בראשו. הצעיר נפצע במהלך תקריות יידוי אבנים במרכז בית לחם, כאשר חיילי צה"ל ירו לעבר המיידים רימוני גז מרמיע. אחד מהרימונים פגע בסלימא בראשו. הוא נפצע והועבר לבית החולים אל מקאסד במזרח ירושלים.

הפרות סדר היו גם בחברון. עד כה לא נמסר על נפגעים.

פירושו של דבר

רבין במבחן הבורסה

מאת לוי מורב

היום ובימים הבאים יעמדו ראש הממשלה יצחק רבין ושר האוצר שלו בייגה שוחט, במבחן הקשה ביותר שעמדו בו אי פעם. אם יירשם היום במניות רבות שער "מוכרים בלבד" ולא יהיה מי שיקלוט את הסחורה, ואם התהליך הזה יימשך גם בימים הבאים, הם עלולים להיקלע למצב בלתי נסבל מבחינתם.

המשך הדבקות בהטלת המס בשיעור של 10 אחוזים על הרווח הריאלי במניות עלול לגרום לכך שהזעם הציבורי יופנה אליהם. הם עלולים לגלות הרבה יותר מהר ממה ששיערו עד כמה הם לבד בקרב הזה.

נגיד בנק ישראל, פרופ' יעקב פרנקל, הודיע כבר אתמול, בראיון השבוע של "קול ישראל" להזכיר שהוא בכלל הופיע באותה מסיבת עיתונאים רק עם התוכנית להקלות במטבע חוץ. אובדן נכסים פיננסיים בעקבות היסטריה ממשכת המטופחת על־ידי תקשורת הונגת, עלול להביא את שוחט ורבין למצב בו לא יוכלו לעמוד בלחץ.

נסיגה מההחלטה להטיל מס על המניות (אגרות החוב פטורות ממנו) תביא לפיחות עצום במעמדם ובכבודם של ראש הממשלה ושר האוצר. אלה כבר נפגעו בגלל הפרת ההבטחה הפומבית של רבין לא להטיל מס על הבורסה, כל עוד הוא מכהן בתפקידו. כניעה ללחץ לסגת מההחלטה אם המפולת בבורסה תהיה קשה וממושכת, תחמיר עוד יותר את הפגיעה במעמדם של השניים ובמיוחד במעמדו וסמכותו של ראש הממשלה.

לכן יש חשיבות עליונה מבחינתנו לעשות הכל כדי לבלום בעוד מועד את המפולת. השאלה האם יתגבר הציבור להאמין הפעם למנהיגיו. תשובה חלקית לכך נקבל כבר היום, ותשובה מלאה בימים ובשבועות הקרובים.

המיליונר אחמד פואד, בנו של המלך פארוק, ביקר בישראל

מאת מוחמד חליליה

אחמד פואד, בנו של המלך המצרי המודח פארוק, ביקר לפני כמה ימים בישראל – מדווח השבועון "פנורמה", היוצא לאור בטייבה.

לדברי העיתון, נראה אחמד פואד, שבא בליווי איש עסקים לבנוני, מסתובב בתל אביב. השניים אף אכלו ארוחת צהריים במסעדת אבולעפיה ביפו.

לפרסום הידיעה היו הדים רבים, והשגריר המצרי מוחמד בסיוני התקשר אישית עם עורך העיתון בסאם ג'אבר וביקש מידע על ביקורו של אחמד פואד בישראל. השגריר ביקש לדעת אם הביקור היה ביוזמה פרטית של אחמד פואד או שהיתה יד בביקור לגורמים ממשלתיים רשמיים.

אחמד פואד, בן 42, סוחר מטבעות עשיר, מתגורר בלוזאן שבשווייצריה והוא נע בין לוזאן לפאריס.

מנהלי מסעדת אבולעפיה ביפו אישרו שפואד ואיש העסקים הלבנוני התארחו במסעדתם.

לדברי "פנורמה", הידיעה הגיעה אליהם מתושבים מהמשולש שראו את אחמד פואד ואף צילמו אותו.

שני חיילי צנחנים אושפזו לאחר שהתייבשו במהלך מסע כומתה, שנערך בעומס חום כבד

מאת און לוי

שני חיילים מחטיבת הצנחנים אושפזו ביום חמישי עקב התייבשות ומכת חום במהלך מסע כומתה שבו השתתפו. אחד החיילים עדיין מאושפז בבית־החולים ומצבו מוגדר בינוני.

מיד עם היוודע דבר ההתייבשות והפינוי לבית־החולים, הופסק מסע הכומתה. המשטרה הצבאית פתחה בחקירה לבדיקת נסיבות האירוע. מסע הכומתה אושר על־ידי מפקדת חיילות השדה ופיקוד המרכז.

המקרה אירע ביום חמישי בשעות אחר־הצהריים. חיילי פלוגת צנחנים החלו מסע כומתה של 70 ק"מ. תוואי המסע, המתקיים מדי מחזור טירונות של הצנחנים, עובר באנדרטת הצנחנים שליד גדרה, דרך הר ירושלים ומסתיים בגבעת התחמושת בירושלים. המסע, שהחל ביום חמישי, היה אמור להסתיים ביום שישי בשעות הבוקר המוקדמות.

כבר בשעות הראשונות של המסע הרגלי, שנערך בעומס חום כבד ביותר, חשו מספר חיילים ברע. צוות רפואי בראשות רופא גדודי הגיש טיפול לחיילים, ואצל שניים מהם אובחן חשש למכת חום. הם הועברו לבית־החולים "קפלן" ברחובות.

מפקד פלוגת הצנחנים דיווח על המקרה למפקד הגדוד, וזה הורה על הפסקת מסע הכומתה מיד ועל החזרת החיילים לבסיס.

אחד החיילים שהועבר לבית־החולים שוחרר לאחר טיפול אתמול בבוקר, ואילו החייל השני עדיין מאושפז בבית־החולים ומצבו הוגדר בינוני.

הטקס החגיגי של הענקת הכומתות האדומות לחיילים הצעירים, שתוכנן ליום שישי בבוקר, בוטל, ולמשפחות החיילים האחרים בפלוגה לא נמסרה הודעה על סיבת הביטול של הרגע האחרון.

לפני שנתיים מתו שני חיילי סיירת מטכ"ל ממכת חום במהלך ניווט רגלי בדרום הארץ. בעקבות מותם ריענן צה"ל את ההוראות בדבר יציאה לאימונים ומסעות בתקופת הקיץ בעומסי חום כבד. היום אמור להתחיל משפטו של מפקד הסיירת דאז, אל"מ עמוס, על אחריותו למותם של השניים ממכת חום.

מת לינוס פאולינג – חתן פרסי נובל לכימיה ולשלום

פאלו אלטו (ע"ר). – לינוס פאולינג, חתן שני פרסי נובל, מת שלשום בקליפורניה בגיל 93.

פאולינג קיבל פרס נובל לכימיה על גילויו בתחום מבנה המולקולות ובפרס נובל לשלום. בין היתר הוא התפרסם בשל המלצתו להשתמש במינון גבוה של ויטמין סי כדי למנוע מחלות שונות.

המדען המנוח זכה להערכה רבה בקרב קהיליית המחקר והביטאון הבריטי "ניו סיינטיסט" העמיד אותו בשורה אחת עם איזאק ניוטון, מארי קירי ואלברט איינשטיין כאחד מ־20 המדענים החשובים ביותר בהיסטוריה האנושית.

עבודתו החלוצית בשטח הכימיה בשנות ה־20 וה־30 על מבנה המולקולות העמידה אותו ברמה של "ענק מדעי בעידן המודרני".

בשנות ה־50 וה־60 התייצב פאולינג בראש המערכה נגד ניסויים גרעיניים והיתה לו השפעה רבה על ההחלטה לאסור פיצוצים גרעיניים באטמוספירה.

בשנת 1970 יצא לאור ספרו "ויטמין סי והשפעת הרגילה", בו הוא טען כי מנות גדולות של ויטמין סי יכולות להביא למניעת המחלה ולהפסקתה. לאחר מכן טען כי ויטמין סי טוב גם לריפוי מחלות אחרות לרבות סרטן ואיידס.

ההנחות האלה עוררו ויכוחים בקהיליה המדעית וניסויים שנעשו להוכחת התיאוריות שלו במכון הרפואי מאיו ברוצ'סטר, הראו כי לויטמין אין לו כל ערך בריפוי סרטן. בראיון בשנת '81 אמר פאולינג כי הוא גאה בעיקר על עבודתו בין 1928 ל־1935 מפני שמחקריו "שינו את כל ענף הכימיה".

שר החוץ המצרי יבקר בישראל בסוף החודש

(ע"ר־א.פ.) – שר החוץ המצרי, עמר מוסא, אישר אתמול כי בסוף אוגוסט יבוא לביקור בישראל כדי לדון על המשך תהליך השלום והיחסים בין שתי המדינות. בראיון שפורסם ב"אל־אהראם" הביע מוסא את תקוותו כי הסכם ישראלי־סורי יושג לפני הבחירות בישראל של 1996.

מוסא הדגיש את הצורך ב"נסיגה ישראלית כללית מרמת הגולן", כי "הסורים לא יוכלו להסכים להסכם שלום כל עוד חלק מאדמותיהם יישאר כבוש".

הנשיא חוסני מובארק, אשר לא ביקר בישראל מאז נבחר לנשיא ב־1981, הודיע לא מוזמן כי "אין הבר המונע את ביקורו בישראל" והוסיף כי ביקור כזה ייערך ברגע המתאים.

ההסתדרות הכללית של העובדים בישראל
האגף לארגון ומועצות פועלים

הועידה המקומית של מועצת פועלי פתח־תקוה

תתקיים **היום, יום ראשון**, 28.8.94, בשעה 19:00
באולם "מופת" מ. פ. פתח־תקווה
במעמד יו"ר האגף לארגון ומועצות הפועלים - **פיני שומר**

סדר היום של הועידה:
- התכנסות, רישום וכיבוד
- דו"ח תוצאות הבחירות
- אישור צירי הועידה
- בחירת ועדה מתמדת
- בחירת יו"ר ונשיאות לועידה
- בחירת מליאת מ. פ.

נסללה הדרך להצטרפות ישראל לאיחוד האירופי בתחום המחקר

מאת מומי בסוק

צרפת ואנגליה הודיעו בסוף השבוע כי החליטו להסיר את התנגדותן לצירופה של ישראל למסגרת האיחוד האירופי כחברה מלאה בתחום המחקר והפיתוח (מו"פ). בירושלים מעריכים, כי בכך נסללה הדרך לחתימת ההסכם החדש בין האיחוד לישראל במקום ההסכם מ־1975.

זה כמה שנים מנהלת ישראל מו"מ נמרץ עם 12 מדינות האיחוד האירופי (מקודם הקהילה האירופית) לחתימת הסכם חדש, שיסדיר את מערכת היחסים בין שני הצדדים. לטענת ישראל, ההסכם הישן מ־1975 אינו עונה על דרישות הזמן. במשך שנים סירב האיחוד להסכם חדש מסיבות פוליטיות. עם החתימה על "הסכם העקרונות", בין ישראל לפלסטינים, התחייבו מדינות האיחוד למו"מ נמרץ במטרה לחתום בהקדם על הסכם חדש. בחודשים האחרונים שוב נתקע המו"מ, הפעם בשל התנגדות צרפת ובריטניה למתן מעמד שווה לישראל בתחומי המחקר והפיתוח, מחשש לתחרות. בתחומי המחקר והפיתוח ישראל היא מהמדינות המתקדמות באירופה. התערבות הדרג המדיני בישראל הביאה, בסוף השבוע, להסרת ההתנגדות הצרפתית־בריטית.

ראש ממשלת צרפת, אדואר בלאדור, הודיע לראש הממשלה, יצחק רבין, כי צרפת הסירה את התנגדותה. גם הממשלה

על השגרירות הבריטית בישראל מסר לסגן שר החוץ, יוסי ביילין, איגרת מדגלאס הוג, שר המדינה הבריטי לעניני חוץ. באיגרת נאמר כי בריטניה שינתה את דעתה בתחום המחקר והפיתוח, בעקבות הפגישה שנערכה בחודש מאי בין שר החוץ הבריטי דגלאס הארד לביילין, בלונדון.

הוג מציין באיגרת גם כי בריטניה סבורה כי הסכם חדש בין האיחוד לישראל יהיה בבחינת תשובה הולמת למאמצי ישראל בתחום השלום.

כתבנו מעיד, כי חברות מלאה במסגרת המחקר והפיתוח האירופי תעלה לישראל 150 מיליון דולר, אגרות השתתפות לחמש שנים.

עמוד 2

"שנת הלימודים תיפתח בלי שמירה במוסדות החינוך"

מזהיר יו"ר מרכז השלטון המקומי עדי אלדר

מחלקת העליה בסוכנות היהודית קיימה "סיורי גישוש" למאות צעירים יהודיים השוקלים לעלות לישראל. בתמונה: קבוצת צעירים מהונגריה (צילום: יצחק אלהרר, "יקסום 80")

שנת הלימודים תיפתח ללא שמירה בכל מוסדות החינוך

כך הודיע יושב ראש מרכז השלטון המקומי עדי אלדר לראש הממשלה

מאת יעל פישביין

יו"ר מרכז השלטון המקומי, עדי אלדר, הודיע לראש הממשלה, יצחק רבין, כי החל ב־1 בספטמבר לא תתקיים שמירה בכל מוסדות החינוך. מרכז השלטון המקומי החליט להורות לראשי הרשויות המקומיות לא להתקשר עם חברות שמירה אלא אם כן יובטח המימון המלא של השמירה במוסדות החינוך, לרבות חלקם של ההורים.

כזכור החליטה ועדת החינוך של הכנסת לא לאשר גביית דמי שמירה מההורים, ובעקבות התנגדות ועדת החינוך של הכנסת, שעוררה את זעמו של סגן שר החינוך מיכה גולדמן, הממונה על שמירה במוסדות החינוך, לא ניתן לגבות מההורים דמי שמירה.

לפני שנה התעוררה בעיה דומה ומרכז השלטון המקומי החליט להפסיק את השמירה אך חזר בו בגלל אירועים ביטחוניים קשים שאירעו אז. "פעלנו מתוך אחריות ולקחנו זאת על עצמנו. הממשלה מנצלת עכשיו את האחריות שגילו הרשויות המקומיות בשנה שעברה, ומצפה שנמשיך לממן את השמירה על חשבוננו", אמר עדי אלדר.

עלות הגבייה מן ההורים בעבור שמירת מוסדות החינוך נאמדת בכ־30 מיליון ש"ח, ולדברי אלדר הרשויות המקומיות אינן יכולות להשיגם. משרד החינוך הודיע אף הוא כי לא יוכל לממן את השמירה מתקציבו. מנכ"ל משרד החינוך מסר אתמול כי השבוע יתקיימו דיונים על הנושא עם כל המעורבים, כדי למנוע פתיחת שנת לימודים ללא שמירה.

הסתדרות המורים הכריזה סכסוך עבודה נגד המעבר ל־5 ימי לימוד

המזכ"ל בן שבת: מאות ילדים הסתובבו בלא מעשה בימי שישי

מאת יעל פישביין

מזכ"ל הסתדרות המורים, אברהם בן שבת, הודיע על סכסוך עבודה למניעת מעבר לחמישה ימי לימודים. הכרזת הסכסוך מכוונת נגד משרד החינוך ונגד מועצת נשר שליד חיפה, בעקבות כשלון הניסוי למעבר לחמישה ימי לימוד בנשר.

הסתדרות המורים טוענת כי הניסוי גרם לכך שמאות ילדים הסתובבו חסרי תעסוקה ברחובות בימי שישי, תוכנית הלימודים לא התאימה לצרכים ונתקבלו תלונות רבות מהורים וממורים על חוסר תפקודם של ילדים בבתי ספר והכנת שיעורי בית והשתתפות בחוגי העשרה, בעקבות קיצור שבוע לימודים. "אם משרד החינוך טוען כי הקהילה היא זו שקובעת, אני מבקש מראש המועצה בנשר להתחשב בדעתם של התושבים, הורים, מורים וילדים, ולא להתפתות לכספים שמשרד החינוך מקצה למועצה כדי שתעבור לחמישה ימי לימוד", אומרת הסתדרות המורים.

בעקבות המסקנות, החליטה הסתדרות המורים לא לאפשר מעבר לחמישה ימי לימודים כל עוד לא יעמיד משרד החינוך את התנאים למעבר.

מתקן לאחסון ולהעברה של אנרגיית שמש ייחנך השבוע במכון ויצמן

מאת דורון שורש

מערכת חדשנית לאחסון אנרגיית שמש והעברתה בצורה כימית תיחנך ביום שלישי במכון ויצמן ברחובות. המערכת החדשה, המופעלת במעגל סגור, משלבת יעילות כלכלית עם בטיחות סביבתית: כל הכימיקלים שנוצרים בתוכה (בעזרת אנרגיה סולרית) חוזרים לאחר השימוש לעיבוד מחדש, מבלי שגז כלשהו ישתחרר ממנה לאטמוספירה.

בעזרת המערכת החדשה ניתן לצבור אנרגיית שמש באזורים מדבריים, שהם בדרך כלל דלי אוכלוסין, ולאחר מכן לשגר אותה – בצורת אנרגיה כימית – לאזורים מתועשים במרחק של מאות ק"מ.

אחד הרכיבים המרכזיים של המערכת הוא ריאקטור סולרי, המנצל את אור השמש המרוכז ליצירת תגובות כימיות, שבמהלכן נוצרים כימיקלים עתירי אנרגיה. הריאקטור הגיע למכון ויצמן מהרשות הגרמנית לחקר החלל, השותפה לפרויקט.

ההספק של הריאקטור הגרמני, שהותקן על גג מגדל השמש במרכז לאנרגיות ולמחקר שימושי במכון ויצמן, מגיע ל־300 קילוואט. את רוב האנרגיה הזאת אפשר לשגר לצורך שימוש בנקודה מרוחקת.

הקרינה הסולרית, המגיעה משדה של 64 מראות המוצבות על הקרקע, עוברת דרך מתקן ריכוז שניוני ונכנסת לריאקטור דרך חלון קוורץ דמוי כיפה. האור המרוכז הזה מניע תגובה כימית בין פחמן דו־חמצני למתאן. תגובה זו גורמת להיווצרות מימן ופחמן חד־חמצני. התערובת של שני הגזים הללו, הידועה בשם גז סינתזה (בקיצור סינגז), יכולה להיאגר ולהישמר לשימוש בעתיד. כמו כן אפשר לשנע אותה בצנרת לכל יעד מבוקש.

דבר DAVAR دافار

ההסתדרות הכללית של העובדים בארץ ישראל
עיתון עובדי ישראל

מייסד ועורך ראשון: ברל כצנלסון
עורך ראשי: ד"ר יורם פרי
עורך אחראי: דניאל בלוך

המו"ל: "דבר בע"מ"	סניפים:
נדפס בדפוס דבר בע"מ	בית "דבר" רחוב שונקין 45 ת"א
המערכת והמנהלה תל-אביב	טלפון: 5286141, מיקוד: 65233
רחוב שונקין 45 ת.ד. 199, מיקוד 65233	ירושלים: רחוב הלל 16
טלפון: 03-5286141 (6 קווים)	טלפון: 02-256873
פקסימיליה: 03-294783	חיפה: רחוב הנביאים 27
מחלקת המודעות, טלפונים ישירים	טלפון: 04-620111
5298032, 5281860, 5286156	רחובות: רחוב הרצל 168
פקסימיליה מודעות: 03-298032	טלפון: 08-451381, 08-453798
טלפון לפניות הציבור 07.30-22.00 03-5286141	הפצה "נר" 03-377056

תות שדה שפיתח מכון וולקני – ענף יצוא ראשון של חקלאי הרצועה

מאת דורון שורש

זני תות שדה שפותחו במכון וולקני משמשים היום ענף יצוא ראשון של חקלאי רצועת עזה. התוצרת משווקת לאירופה ולמדינות ערב. הודות לפיתוחים של מכון וולקני גדל ענף תות השדה ברצועה מ־500 דונם לפני שנתיים ל־2,200 דונם השנה.

חוקרי מכון וולקני פיתחו בשנים האחרונות זנים מובחרים של תות שדה המבכירים ב־8־10 שבועות לפני הזנים האחרים, כך שניתן לייצאם לחו"ל בנובמבר־דצמבר, כשהמחירים בשיאם. זני התותים שפותחו במכון וולקני רשומים כפטנט בין־לאומי, והם גדלים ברשיון בארצות־הברית, באיטליה, בספרד ובמדינות נוספות.

במקביל פותחה במכון וולקני שיטה מדויקת לזיהוי הזנים באמצעות "טביעת אצבעות" של DNA. שיטה זו משמשת לאיתור של שיווק בלתי חוקי של זני וולקני. בעבר אותר באמצעותה שיווק של "זני וולקני" שנגנבו על ידי חברה זרה ותוצרתם שווקה לאנגליה.

קנדה תגרש כנראה שמונה פושעי מלחמה נאצים

אוטאווה (עתי"ם). – היחידה לחקירת פשעי מלחמה במשרד המשפטים של אוטאווה, המליצה שקנדה תגרש מתחומה שמונה אנשים החשודים שהיו משתפי פעולה עם הנאצים בתקופת מלחמת העולם השניה – מסרה היום שישי סוכנות הידיעות "סאות'אם".

פקידים במשרד ההגירה הקנדי אישרו כי התבקשו לגרש את השמונה, אך סירבו למסור פרטים נוספים.

הממשלה הפדראלית ניסתה להגיש תביעות נגד חשודים בפשעי מלחמה, שבוצעו באירופה בתקופת המלחמה, אך בתי המשפט הקנדיים זיכו אותם או שהממשלה החליטה כי לא היו מספיק הוכחות להעמידם למשפט. נראה, כי הממשלה מעדיפה לגרש את החשודים במקום לעסוק במשפטים, גישה אותה נוקטות מדינות נוספות, לרבות ארה"ב.

"דרשנו מהממשלה לשים דגש חזק יותר על הגירוש, ואנחנו נשבח אותה אם אומנם תעשה כך", אמר פול מארקס, דובר ארגון "בני ברית".

ממשלת אוטאווה שללה ב־1992 מיאקוב לויטיינס את אזרחותו הקנדית, בטענה ששיקר אודות עברו הנאצי כאשר התיישב בקנדה, וגירשה אותו להולנד, שם עמד להישלח לכלא לכל חייו באשמת שיתוף פעולה עם הנאצים.

תובעים במשפטים של פושעי מלחמה מאמינים, כי יש להם מספיק ראיות לגרש מהמדינה שמונה אנשים נוספים, באשמה שהסתירו את פעילויותיהם בזמן המלחמה בשעה שנכנסו לקנדה, מסרה הסוכנות.

תושב יפו נדקר במהלך מריבה

(ע'). – לבית החולים "וולפסון" בחולון הובא אתמול סמוך לשעה 21.30 אדם שנדקר ברחוב נחמן מבראסלב ביפו. האיש הותקף על ידי שני גברים, ומפרטים ראשונים עולה כי פרצה ביניהם מריבה.

מצבו של הנפגע עדיין לא ברור. בשעת מסירת הידיעה הוא טופל בחדר המיון בבית החולים.

מזג האוויר

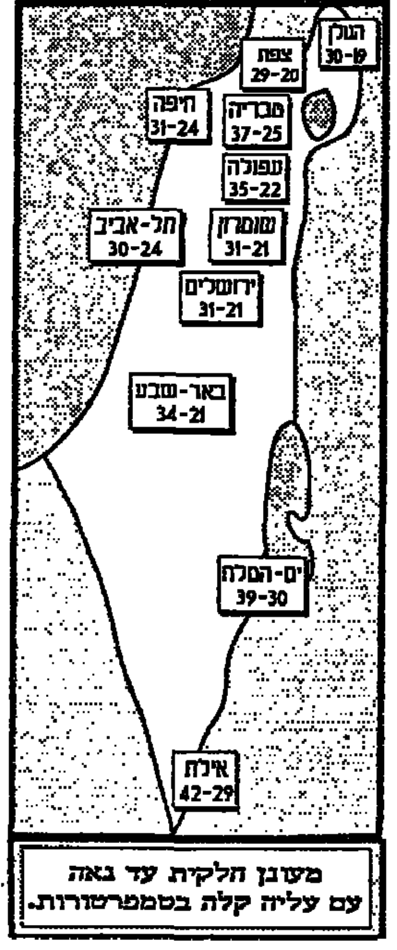

מעונן חלקית עד נאה עם עליה קלה בטמפרטורות.

בג"ץ דחה עתירה נגד הנושא המרכזי של משרד החינוך – תהליך השלום

מאת יעל פישביין

בית־המשפט הגבוה לצדק דחה את העתירה למתן צו על תנאי שהגיש תושב המועצה האזורית מטה בנימין, עו"ד מיצק, נגד משרד החינוך, סביב הנושא המרכזי לשנת תשנ"ה, תהליך השלום במוסדות החינוך.

בית־המשפט, בהרכב של השופטים דב לוין, אהרן ברק ומישאל חשין, דחה את העתירה וקבע כי החומר הלימודי שהכין משרד החינוך, ואשר הוצג בפני בית המשפט, הוא מאוזן.

העותר טען כי הנושא הוא פוליטי ושנוי במחלוקת, ופתיחת שערי בתי־הספר לדיון פוליטי, מהווה סכנה לדמוקרטיה.

השופטים קבעו כי הדרך, בה העותר מציע שלא ללמוד נושאים מסויימים, מתאימה למשטרים טוטליטריים ולא למשטר דמוקרטי.

לדבריהם, הנוער בישראל יכול לדון וללמוד גם נושאים שנויים במחלוקת, והמורים יכולים ללמד נושאים מסוג זה.

צ'יאנס

עלה - K, לב - Q, יהלום - 9, תלתן - 7

סופשבוע בטלוויזיה | טוביה מנדלסון

רק החזקים סולחים

"פרלמנט של לונדון", שבת, 11.30, ערוץ 2.

ירון לונדון ואורחיו החזירו לי בשבת בצהריים את האמון במה שמכונה תרבות הדיבור. לונדון, שהוא כנראה בכל זאת מנחה תכניות הטלוויזיה המרתק ביותר בארץ, מצליח במקום שאחרים נכשלים בו: להביא לאולפן חמישה משתתפים מלבדו, לדבר אתם על נושא מסוים במשך שעה, ולעשות זאת כך שבשום שלב התכנית אינה נראית ונשמעת כמו קטטה המונית בשוק.

יתרונה של התכנית "הפרלמנט של לונדון" הוא בכך שהיא תפורה היטב למידותיו של מי שלא רוצה לנסוע לים בשבת, למי שאין לו כבר כוח למוספי השבת של העיתונים ולא בא לו לקרוא ספר רציני יותר, ובעיקר למי שנמאס לו מכל הבדיחות והסטנד־אפיסטים שמנסים להצחיק אותו כמעט בכל מחיר, במאמץ לזכות בעוד כמה אחוזים ברייטינג.

"הפרלמנט של לונדון" בודאי אינה מנסה להגיע למכנה משותף נמוך במיוחד, אבל היא גם אינה מכוונת לאיזו קבוצה נבחרת של יודעי חן. השיחה התנהלה בנינוחות, ברצינות – אך לא ברצינות גדולה מדי. הנושאים שנדונו בה אתמול לא היו צמודים לאקטואליה מיידית, אבל גם לא היו מנותקים ממנה. במלים אחרות, תכנית המתאימה מאד לשבת, לפני ארוחת הצהריים, לפני האורחים ולפני שנכנסים לבלות של מוצאי שבת המבשר את תחילת השבוע החדש.

התכנית אתמול עסקה בחשבון נפש, בסליחות ובמחילות. מי יכול לסלוח, למי צריך למחול ומי לעולם יהיה הנסלח והנמחל.

כשירון לונדון דיבר על שחרור העצירים הפלסטינים במסגרת ההסכם עם אש"ף, בכלל זה שחרור עצירים שהיו מעורבים במעשי רצח, התרעם ד"ר עזמי בשארה על כך שישראל "סולחת לפלסטינים". לדבריו, לא ישראל צריכה למחול לפלסטינים, אלא ההיפך – הפלסטינים צריכים לסלוח לישראל אלא אם כן כולנו מקבלים כנתון שהמוחל והסולח הוא תמיד הצד החזק. ד"ר בשארה הדגיש שאפילו השמאל הישראלי מחשב את העוול שנעשה לפלסטינים רק מ־67', כאילו יש הסכמה לגבי ההיסטוריה באזור שקדמה למלחמת ששת הימים. יצחק לבני ביקש להדגיש שסליחה אינה רפיון של ערכים ואינה מבטאת שוויון נפש כלפי טוב ורע. בתכנית השתתפו גם ד"ר רבקה פלדהי, פרופסור בנימין בית־הלחמי וד"ר אבשלום אליצור.

ירון לונדון מצטיין כמנחה משום שהסקרנות והמעורבות שלו בנושא שעל הפרק, על היבטיו השונים, אמיתיים ומשכנעים. הדבר היחיד שהפריע להתרכז בדברי משתתפי הפרלמנט של לונדון היה האולפן המכוער שבו צולמה התכנית, והכורסאות המשונות עליהן ישבו וכנראה התייסרו המבוגרים האורחים.

שביתת אזהרה של 24 שעות בבי"ח "הדסה"

(ע). – רופאי בתי־החולים של "הדסה" עין־כרם והר הצופים בירושלים, יקיימו היום שביתת אזהרה בת 24 שעות, במחאה על תוכנית ההבראה של הנהלת בית־החולים.

במסגרת השביתה יפעלו שני בתי־החולים במתכונת חירום. חדרי הניתוח יהיו מושבתים ויתבצעו רק ניתוחי חירום. כן תהיינה סגורות מרפאות החוץ. מחלקות האונקולוגיה, הדיאליזה וחדרי הלידה תהיינה פתוחות.

דובר ועד העובדים הרופאים, פרופ' אליעזר רוזנמן, מסר כי הוחלט על השביתה לאחר שהמשא־ומתן עם ההנהלה בדבר תוכנית ההבראה לבתי־החולים הגיע למבוי סתום. לדבריו, דורשת ההנהלה לצמצם חמישה אחוזים מתקני הרופאים ללא פיטורין, אלא על־ידי הקפאה של תקנים. פרופ' רוזנמן הדגיש, כי הרופאים מתנגדים לצמצום תקנים והם הציעו דרכים אחרות לצמצום הגרעון, שההנהלה דחתה, ולפיכך הוחלט לממש את סכסוך העבודה עליו הוכרז באפריל, ולשבות.

פרופ' רוזנמן ביקש להדגיש, כי ועד הרופאים אינו דורש תוספות שכר, אולם סבור שצמצום תקנים יפגע בתפקוד בית־החולים והרופאים. לדבריו, כבר עתה, לאחר שהוקפאו תקנים של משרות בודדות, מורגש לחץ במספר נקודות בבית־החולים. כן ציין, כי זו השביתה הראשונה מאז ומעולם של רופאי "הדסה" כנגד ההנהלה, לבד משביתה בת יום בתחילתו של סכסוך העבודה הנוכחי.

מהנהלת בית־החולים "הדסה" עין־כרם נמסר בתגובה, כי "שביתת רופאי 'הדסה' היא המעשה הלא־אחראי בזמן הלא־נכון. ההסתדרות המדיצינית 'הדסה' נמצאת בעיצומה של תוכנית הבראה כלכלית, והשביתה תפגע בציבור החולים, במוסד, ובכל עובדי 'הדסה'".

אזרח נהרג ושניים נפצעו מאש תותחים בדרום לבנון

(עתי"ם,א.פ.). – בהפגזת תותחים על כפר בדרום לבנון נהרג אתמול אדם אחד ושניים נפצעו – על כך מסרו מקורות ביטחוניים בדרום לבנון. הם מסרו כי כמה פגזים של תותחים כבדים נחתו על הכפר ערב סלים ברכס אקלים אל־תופאח, וההפגזה גרמה אבידות ונזקים לרכוש ולבתים.

סיבה להפגזה עדיין לא ברורה, אולם ידוע כי ברכס זה התבססו מחבלים של החיזבאללה ומשם הם יוצאים להתקפות על משלטים של צה"ל וצד"ל באזור הביטחון.

בהצעה שתובא היום לאישור ועדת המעקב הערבית העליונה:

הח"כים הערבים יסירו תמיכתם בממשלה אם לא תיפתר מצוקת הרשויות הערביות

מאת מוחמד חליליה

ועדת המעקב הערבית העליונה, המשותפת לחברי־הכנסת וראשי הרשויות הערביות תתכנס היום לפני הצהריים באוהל המחאה שהקימו ראשי הרשויות הערביות מול משרד ראש הממשלה בירושלים. האוהל הוצב לפני 35 ימים, במחאה על המצוקה הכספית של הרשויות הערביות.

על סדר היום של הוועדה, הצעה כי חברי־הכנסת הערבים מסיעות חד"ש, מד"ע, העבודה ומרצ, יחד עם ראשי הרשויות מהעבודה ומרצ, יחתמו על מכתב לראש הממשלה, בו יאיימו כי אם לא יימצא פתרון למצוקה הכספית של הרשויות הערביות, יסירו הח"כים את תמיכתם מבחוץ בממשלה ויפסיקו להוות גוש חוסם בפני הימין. במקביל, יודיעו ראשי הרשויות מהעבודה ומרצ על התפטרותם ממפלגותיהם.

צעד זה יינקט במסגרת צעדי המחאה החריפים שראשי הרשויות, יחד עם הח"כים הערבים, החליטו לנקוט, כדי לעורר את הממשלה, שלדבריהם "מזלזלת בתביעות של הרשויות הערביות ומתעלמת מראשי המועצות, השובתים זה חמישה שבועות".

אתמול הכריז ראש עיריית שפרעם, איברהים נימר חוסיין, המכהן כיו"ר ועדת ראשי הרשויות, יחד עם כל חברי מועצת העיר והעובדים, על שביתת רעב בת יום אחד. השובתים הקימו אוהל בחצר העירייה וקיבלו עשרות משלחות הזדהות מכל רחבי הארץ.

יו"ר מרכז השלטון המקומי, עדי אלדר, פנה אתמול לנשיא, בהצעה שלא יסע למוסדות האו"ם בז'נבה, עקב השביתה ברשויות הערביות. במברק כתב אלדר כי הוא נמצא במו"מ אינטנסיבי עם משרד האוצר בניסיון למצוא פתרון למגזר הערבי, שיביא לסיומה של השביתה.

אלדר אמר כי ייפגש השבוע עם שר האוצר בייגה שוחט ויציע לו פריסת הזרמת הכספים לרשויות הערביות לשלוש שנים במקום ארבע, כפי שנקבע בהסכם. אלדר יציע גם הקמת ועדה משותפת שתכלול את נציגי הממשלה ונציגי השלטון המקומי, שבראשה יעמוד שופט בדימוס, שיעקוב אחר יישום ההסכמים במגזר הערבי.

בישיבת הנהלת מרכז השלטון המקומי שהתקיימה בנושא זה, אמר אלדר כי לא ייתכן שכל מגזר יעשה דין לעצמו וישבות. "אנו כמרכז שלטון מקומי צריכים ללכת בחזית אחת בכל הנושאים", אמר. הוא הדגיש, כי אם נחתם הסכם מסגרת שהיה מקובל על רוב המגזר הערבי, לא ייתכן שמיעוט שאינו מרוצה, יגרור אחריו את כל השאר.

התנועה האיסלאמית התכנסה בסיסמה "ירושלים תחילה"

מאת מוחמד חליליה

בסיסמה "ירושלים תחילה" קיימה התנועה האיסלאמית טקס חגיגי לציון יום השנה להולדתו של הנביא מוחמד וגם ליום השנה להצתת מסגד כיפת הסלע.

התנועה האיסלאמית גייסה יותר מ־5,000 איש מפעיליה ואוהדיה מכל הארץ לפסטיבל שהתקיים בכפר קנא שעל יד נצרת, הנחשב כמבצר התנועה האיסלאמית בצפון. שייח' עבדאללה נימר דרוויש, מנהיג התנועה האיסלאמית, אמר שתנועתו משתדלת במידת האפשר לגשר בין הרשות הפלסטינית לבין חמאס והג'יהאד האיסלאמי. הוא הדגיש שהתנועה בישראל תומכת בתהליך השלום, שיבטיח את הזכויות הלגיטימיות של העם הפלסטיני להקמת מדינתו בכל השטחים הכבושים, לרבות מזרח ירושלים שהוא בירתה של המדינה הפלסטינית.

כל הדוברים, אנשי התנועה האיסלאמית ואנשי חמאס שבאו מהשטחים, טענו שיש מזימה וקנוניה גדולה נגד מזרח ירושלים והמקומות הקדושים לאיסלאם, ויש לגייס את דעת הקהל הישראלית והעולמית, במיוחד האיסלאמית, כדי לשמור על צביונה האיסלאמי של מזרח ירושלים. "אנו רוצים שתהיה ירושלים סמל לערבים ולאיסלאם, עיר לשלום והשער לאוהבי השלום, ואנו מתחייבים ונשבעים שלא ניכנע למזימות והקנוניות למכירתה של ירושלים המזרחית", אמרו הדוברים.

בצער רב אנו מודיעים על פטירת יקירנו

אפרים כהן

ממייסדי כפר הדר

שנפטר בשיבה טובה בשנתו ה־99

ההלוויה תצא מביתו בכפר הדר, הוד השרון, האורנים 23, היום, יום ראשון 21.8.94 בשעה 17.15, לבית העלמין בנווה הדר הוד השרון.

המתאבלים: בניו: עמיחי כהן, עוזי וידידה כהן
הנכדים וב"ב והנינים

הרמטכ"ל שב מביקור בארה"ב

(ע).– הרמטכ"ל רב אלוף אהוד ברק שב ביום שישי מביקור עבודה קצר בארצות הברית, שם נפגש בין היתר עם שר ההגנה האמריקני ועם ראש המטות המשולבים.

מפקד משטרת עזה: אין אפשרות להגן על המתנחלים

(ע). – מפקד המשטרה הפלסטינית בעזה, ראזי ג'באלי, אמר אתמול בראיון ליומן השבוע" של "קול ישראל", כי שוטריו יטפלו בכל מי שיפעל נגד הסכם השלום, בלי קשר לשייכותו הארגונית.

עם זאת הבהיר ג'באלי, כי המשטרה הפלסטינית לא תפרק את פעילי החמאס מנשקם, אלא תאסוף את כלי הנשק המוחזקים בלא רשיון, לאחר שהדבר יוסדר בחוק.

ראזי ג'באלי אמר כי לדעתו, אין אפשרות להגן על המתנחלים הפזורים ברצועה, ולכן יש לפנותם. לדבריו, "השלום גדול יותר מחמישה בתים פה או שם".

גזבר הסוכנות העביר לקאנצלר גרמניה מכתב מחאה על האנטישמיות

(ע'). – גזבר הסוכנות היהודית, חנן בן יהודה, העביר ביום שישי מכתב לקאנצלר גרמניה, הלמוט קוהל, באמצעות השגרירות הגרמנית בתל אביב, ובו הוא מוחה על האנטישמיות המתפשטת בגרמניה ועל היעדר פעילות מספקת כנגד התופעה.

"הסוכנות היהודית, המייצגת את העם היהודי בעולם כולו" – נאמר במכתב – "רואה בחומרה שאינה ניתנת לתיאור במלים מנומסות ועדינות את מגוון האירועים הנודעים והקשורים לעלייתם המחודשת של הניאו־נאציזם והאנטישמיות בארצך". בן יהודה מציין, כי "שיא חדש ומגני" הושג במשפטו של המנהיג הימני הניאו־נאצי אשר פסק דינו ניתן לאחרונה, והשופטים "גילו הבנה" לאישומים כנגדו.

ראש הממשלה יצחק רבין נועד ביום שישי עם שר החוץ של נורבגיה ביורן תור גודאל (צילום: אילן אוסנדרייבר, ישראל־סאן)

פרס: ישראל תאפשר לחברי המל"פ להשתתף במפגש בעזה לביטול סעיפי האמנה הפלסטינית

הבטיח זאת לערפאת בפגישתו עמו בעזה ביום שישי, שנכח בו גם שר החוץ הנורווגי במלאות שנה ל"הסכם אוסלו"

מאת סופי בסוק

ישראל תאפשר לכל חברי המועצה הלאומית הפלסטינית (מל"פ) להשתתף בכינוס המיוחד של המועצה בעזה, שיוקדש לביטול הסעיפים האנטי־ישראליים ב"אמנה הפלסטינית" – הבטיח ביום שישי שר החוץ, שמעון פרס, לראש הרשות הפלסטינית, יאסר ערפאת.

פרס ועוזריו הגיעו למפגש עם ערפאת בעזה, במסוק מיוחד. לעומת זאת, העיתונאים הישראלים הגיעו למקום המפגש ברכב מיוחד, שלווה על ידי שוטרים פלסטינים. עם פרס הגיעו עוזריו, סגן שר החוץ יוסי ביילין, מנכ"ל המשרד אורי סביר, סמנכ"ל במשרד אבי גיל, היועץ המשפטי של המשרד יואל זינגר, ויועצת התקשורת של המשרד נחמה ברונו. לצדו של ערפאת השתתפו במפגש גם נביל שעת, יאסר עבד רבו ואחרים. זה היה הביקור הראשון של פרס בתחומי הרשות הפלסטינית מאז קיבלו הפלסטינים לידיהם את השליטה בעזה ובירדיו.

השיחה בין פרס לערפאת התמקדה בשני נושאים, דרישת ישראל לביטול הסעיפים האנטי־ישראליים ב"אמנה" ולמלחמה נמרצת יותר של הרשות הפלסטינית בטרור החמאס. ערפאת לא התנער מהתחייבותו בנושא "האמנה", אולם טען כי ישראל אינה מניחה לחלק לא מבוטל מחברי המל"פ להיכנס לעזה וליריחו. גם בנושא המלחמה בטרור לא ניסה ערפאת להתנער מהתחייבויות הרשות הפלסטינית. עם זאת, הוא נמנע בשיטתיות מכל התחייבות מפורשת להילחם בחמאס, בג'יהאד האיסלמי או בארגונים אחרים המתנגדים לשלום.

שר החוץ הבטיח כי ישראל תאפשר לכל חברי המועצה הלאומית הפלסטינית לבוא למושב המועצה שידון בביטול הסעיפים האנטי ישראליים ב"אמנה הפלסטינית". יועצי פרס לא ידעו אתמול לומר אם ישראל גם תתיר לחברי המל"פ שיבואו להצבעה מחו"ל להישאר ברצועה או ביריחו. בעבר שלל ראש הממשלה, יצחק רבין, אפשרות זו.

המפגש ברצועת עזה נשא גם אופי טקסי, שכן הוא נערך ביום השנה לחתימת "הסכם אוסלו". במפגש השתתפו גם שר החוץ של נורווגיה, ביורן תור גודאל, סגנו אגלאנד, סגן השר הנורבגי לסיוע חוץ מאטיסאן, ובכירים במשרד החוץ הנורווגי. נורווגיה, כידוע, היתה ששושבינת "הסכם אוסלו" ו"הסכם העקרונות". כן נכח בפגישה הנורווגי טריה לארסן, היום שליח מזכ"ל האו"ם לרצועת עזה, ולפני שנה מאדריכלי "הסכם אוסלו".

ישראל שחררה עוד כ־250 אסירים שהועברו ליריחו

נותרו עוד כ־1,000 איש או מעט פחות שטרם שוחררו.

מאת מיכל סלע

ביום שישי שחררה ישראל כ־250 אסירים, שהועברו כולם ישירות ליריחו. בכך מסתכם מספר המשוחררים ביריחו לכדי 530 איש. מדובר באסירים שנידונו לתקופות מאסר ממושכות ומאסרי עולם, כולם תושבי הגדה המערבית. כולם אסורים ביציאה מיריחו "עד תום תקופת המאסר", על פי דרישת ישראל. לרובם פירושו של דבר "מעצר" לכל החיים, או עד שתוקם מדינה פלסטינית.

האחראים על העיר יריחו הביעו מורת רוח על ההסדר. לדבריהם עלול הדבר לגרום לאי שקט בעיר, משום שמדובר ביותר מ־5,000 איש מובטלים המנותקים מסביבתם הטבעית ומבתיהם. כולם מתגוררים בבתי ספר ובמבנים פנויים אחרים בעיר.

עם שחרורם לא תם עדיין שחרור המחזור הראשון על פי ההסכם בין ישראל לפלסטינים. לדברי מקורות פלסטינים,

ביילין ייוועד היום עם שר החוץ הדני לפני צאת השר לפגישה עם הנשיא אסד

מאת סופי בסוק

סגן שר החוץ, יוסי ביילין, ייפגש היום בקופנהגן עם שר החוץ הדני, ערב יציאת השר הדני לדמשק לפגישה עם נשיא סוריה, חאפז אל אסד.

ביילין יוצא היום לדניה, לנורווגיה ולשוודיה כדי לעדכן את שרי החוץ שלהן בהתפתחויות בתהליך השלום במזרח התיכון. נושא מרכזי אחר בשיחות יהיה קידום היחסים הדו־צדדיים בין ישראל למדינות סקנדינביה. בירושלים מייחסים חשיבות מיוחדת לפגישה של ביילין עם שר החוץ הדני, בשל פגישתו הקרובה עם אסד.

ביילין יבקש ממדינות סקנדינביה להעביר את הכספים שהבטיחו לרשות האוטונומיה כדי שהפלסטינים יוכלו לקבל לידיהם, בכל הגדה המערבית, את ניהול חיי התושבים בתחומי החינוך והתרבות, רווחה חברתית, בריאות, תיירות ומיסוי ישיר. ביילין יהיה היום האורח המרכזי בכינוס השנתי של הסטודנטים היהודים באירופה. הוא יציג במפגש את תוכניתו להקמת "בית ישראל" כחלופה לסוכנות היהודית, וידגיש את הצורך בהגברת הזיקה של הנוער היהודי לישראל.

במקביל לביקורו בסקנדינביה, יוצאים המשנה למנכ"ל משרד החוץ, איתן בנצור, וסמנכ"ל אגף השלום, יואב בירן, לכמה מדינות באירופה ובאסיה כדי לעדכן את שרי החוץ שלהן בהתפתחויות בתהליך השלום. בנצור יוצא היום לשוויץ, הולנד והונגריה, ובירן לסין, הודו והפיליפינים. במועד קרוב, שטרם נמסר סופית, יצא בנצור גם ליפן ולדרום קוריאה.

קהלני: רבין נגרר אחרי פרס – מוכן לירידה מלאה מרמת הגולן

מאת שמעון וייס

ח"כ אביגדור קהלני ממפלגת העבודה, שהוא יו"ר שדולת הגולן בכנסת, אומר כי לדעתו, ראש הממשלה יצחק רבין מוכן כבר נפשית לשלם את מחיר השלום תמורת מטבע של נסיגה מהגולן וכי הוא נגרר במדיניותו אחרי שר החוץ שמעון פרס וסגנו יוסי ביילין.

ח"כ קהלני אמר את הדברים בפגישה שערכו חברי מזכירות של יישובי הגולן בימים האחרונים, על רקע הידיעות בדבר מגעים סודיים עם סוריה ותכנותו של הנשיא אסד להסכם שלום תמורת נסיגה ישראלית מהגולן בתוך פרק זמן של כשלוש שנים.

בכינוס, שבו נטלו חלק כ־100 משתתפים, אמר תא"ל (מיל.) עוזי קרן מעין גב, כי הנהגת העבודה של ועד יישובי הגולן צריכה להיות שהממשלה מוכנה לירידה מכל רמת הגולן, משום שמרבית שרי הממשלה משוכנעים שלא ניתן להגיע לשלום עם סוריה ללא ירידה מלאה מרמת הגולן.

היה זה הכנס הגדול ביותר שנערך באחרונה בקרב מתיישבי הגולן. במהלכו הובעה הדעה כי ההסכם עם ירדן מגע קשה בהישגי מאבקם הציבורי של אנשי הגולן נגד נסיגה מהגולן.

משתתפי הכינוס הביעו חשש כי העובדה שראש הממשלה לא יוצא בגלוי נגד דבריו של שר החוץ, העומד בנסיגה מלאה מהגולן תמורת שלום, מלמדים כי גם הוא, רבין, תומך בגישה זו וכי השתכנע שאין מנוס מנסיגה כוללת מרמת הגולן.

במהלך הכינוס אושרו כמה תוכניות מגירה להתרפת המאבק על עתיד הגולן, אם תנקוט הממשלה בצעדים מרחיקי לכת בנושא המו"מ עם סוריה והמתיישבים בגולן.

שליחו של נשיא רוסיה ייפגש ביום רביעי עם רבין ופרס

מאת סופי בסוק

ויקטור פוסובליוק, שליחו המיוחד של נשיא רוסיה בוריס ילצין לתהליך השלום במזרח התיכון, יבוא ביום רביעי לישראל. הוא ייפגש עם ראש הממשלה יצחק רבין ועם שר החוץ שמעון פרס.

פוסובליוק יגיע לישראל לאחר שיבקר בכל בירות האיזור וייפגש עם מנהיגיהן. במהלך ביקורו בארץ הוא גם יבקר קצרות בעזה וייפגש עם ראש הרשות הפלסטינית, יאסר ערפאת. פוסובליוק כבר קיים מספר מסעות דילוגים במזרח התיכון כשליחו המיוחד של נשיא רוסיה, שהיא שושבינת תהליך השלום, יחד עם ארה"ב.

בישראל ישמע האורח דיווחים על ההתקדמות בערוצי השלום השונים. הוא אמור לדווח לרבין ופרס על פגישותיו בדמשק עם ראשי השלטון בסוריה.

בשל ביקורו של פוסובליוק בישראל ויציאתו של שר החוץ הרוסי, אנדרי קוזירב, לחופש, הוחלט במשרד החוץ בירושלים לבטל בינתיים את הביקור המתוכנן של המשנה למנכ"ל משרד החוץ, איתן בנצור, במוסקווה. בנצור היה אמור לדווח לרוסים על ההתפתחויות האחרונות בתהליך השלום.

אתמול אמר פוסובליוק בביירות, כי אין להמעיט מערך תפקידה של רוסיה בתהליך השלום במזרח התיכון. לאחר פגישה עם שר החוץ הלבנוני, פארס בועייז, אמר פוסובליוק, כי לדעתו העיתונות הבין לאומית אינה מתחשבת די הצורך בתפקיד שמילאה רוסיה, "אך אין זה מונע מאיתנו להמשיך במאמצינו".

לדברי מקורות יודעי דבר, הביא פוסובליוק רעיונות חדשים למנהיגי לבנון בנוגע להתקדמות תהליך השלום. המקורות לא פירטו מהן הצעות אלה.

בועייז ציין, כי ברעיונות החדשים שהביא פוסובליוק יש מספר נקודות המתאימות להצעות האמריקאיות, אך בנוסף לכך "יש בהן הבנה רוסית מיוחדת של המצב במזרח התיכון".

"אני מקווה שיכירו בתועלת שמביאה רוסיה לאיזור", הוסיף השר הלבנוני.

נציגי חמת גדר מנהלים מגעים עם הירדנים לפרויקטים תיירותיים משותפים

מאת שמעון וייס

נציגים בכירים של הנהלת אתר המרחצאות והתנינים חמת גדר שבדרום רמת הגולן ייצאו השבוע לשיחות עם שכניהם מירדן על הקמת פרויקטים משותפים באזור אל־חמה משני צדי הגבול הנוכחי. אנשי חמת גדר ייפגשו עם אנשי תיירות, בעלי עסקים ופקידי ממשל ירדנים העוסקים בתחומי התיירות והנופש.

מנהל האתר, רוני לוטן, גילה כי זמן מה הוא מנהל מגעים עם ירדנים שהם בעלי מעיינות מים חמים בכפר מחייבה הסמוך לחמת גדר. יצוין, כי בצד הירדני של הגבול נמצאת העיר המקראית גדרא, המרוחקת שבעה ק"מ מחמת גדר. קיבוצי דרום הגולן, בעלי אתר המרחצאות בחמת גדר, מציעים לירדנים להכין חבילות נופש ותיור משותפות שבמסגרתן יוכלו תיירים לבקר באתרים משני צדי הגבול.

יצוין עוד כי בשבוע שעבר ביקר במקום שר התיירות, עוזי ברעם, ובשיחותיו עם מנהלי האתר הוצגה בפניו התוכנית שהיתה סודית עד כה, והשר גילה התלהבות רבה. הוא אמר כי יעשה מאמץ להמליץ בפני עמיתו הירדני, עמו נפגש לאחר מכן, להצטרף לחבילות התיור. משרד התיירות הישראלי מסייע לאנשי חמת גדר להקים מלון של 250 חדרים, וכן אכסניית נוער של כ־200 מיטות.

דריכות לקראת פתיחת המסחר בבורסה היום

אגף שוק ההון באוצר ונציגי הבנקים דנים בסידורים לגביית המס החדש

מאת דן הלוי

המערכת הבנקאית, שוק ההון והממשלה עוקבים בדריכות אחר המסחר בבורסה לניירות ערך בתל אביב שיתחדש היום, לראשונה מאז הודיע שר האוצר על כוונת הממשלה להטיל מס על רווחים ריאליים בבורסה.

קלמן שיין, דובר בנק הפועלים, מסר ביום ו' על איפוק בתגובות ציבור המשקיעים, כפי שמתבטא בפקודות מכירה לקראת חידוש המסחר היום. "כמות פקודות המכירה היתה מתונה עד כה, והתקבלו גם פקודות קנייה. הציבור כנראה יותר חכם ממה שנהוג להניח", אמר הדובר.

כפי שכבר פורסם, החליטה הנהלת הבורסה על איחור של שעה אחת בפתיחת המסחר. תחילת המסחר באג"ח ממשלתיות צמודות תהיה ב־11.45; במק"מים בשעה 12.05; במסחר במניות הכר"מ יפתח שלב המרי"ץ בשעה 11.00; במשתנים בשעה 12.30. כן הוחלט שלא לקבל פקודות קנייה־מכירה ללא הגבלת שער. תותר תנודת שער בלתי מוגבלת כדי למנוע ריבוי ניירות שלגביהם יוכרז "מוכרים בלבד", דבר העלול לגרום לבהלת מכירות.

היום ייפתחו מגעים בין אגף שוק ההון באוצר לבין נציגי הבנקים, בדבר הסידורים המתחייבים מביצוע הגבייה של המס החדש. כזכור, מוטלת משימה זו על חברי הבורסה המנהלים את המסחר, ובפועל – על הבנקים. בניגוד לקולות הבוקעים – מן האוצר, וכהם הערכות שמדובר במס פשוט לגבייה, טוענים בבנקים שמדובר במשימה מורכבת המחייבת מעקב לאורך זמן אחרי נייר בודד (בניגוד לתיק השקעות או חבילת מניות), מה שיחייב היערכות מיוחדת בתוכנות מחשב ובכוח אדם. בחוגי הבנקים מושמעת הטענה שגביית המס תפגע בתכניות העבודה שלהם בנושאי כוח אדם.

צפוי שהבנקים ידרשו מן האוצר לקבל עמלה על גביית מס רווחי הון. "אין ארוחות חינם", טוענים שם. שאלה אחרת שתעלה היא: מי ישא בהוצאות הגבייה?

אם העמלה שעליה יוסכם תקוזז מסך ההכנסות של המס – ישא בה האוצר. לפי אפשרות אחרת, היא תוטל בחזרה על כתפי הציבור.

הנגיד פרנקל: אין למשקיעים סיבה לברוח מהבורסה

(ע'). – נגיד בנק ישראל, יעקב פרנקל, אומר כי אין למשקיעים בבורסה כל סיבה לברוח ממנה, משום שבסופו של דבר מה שישקף את הכדאיות הוא מה שיקרה בכלכלת ישראל, וזו מצויה על מסלול בריא וצומח ומשתלבת בשוקי העולם – שיקולים לטווח ארוך שחשיבותם עולה על מה שיקרה בבורסה מחר.

בראיון ליומן השבוע של "קול ישראל" בשבת אמר עוד הנגיד פרנקל כי דווקא עכשיו, כשיש מס בבורסה, עשויה לקטון התנודתיות במסחר – דבר שיכביס יתר ודאות ופחות עצבנות.

הנגיד הבהיר כי הוא תומך בקיזוז ההפסדים בחישובי המס על הבורסה, אך מהאוצר נמסר לו שבעיות טכניות קשות לא יאפשרו זאת. ממילא, הוסיף, הדבר יועלה בדיונים בכנסת עד לעיגון המס בחקיקה.

פרופ' פרנקל רואה את עיקר חשיבותם של הצעדים הכלכליים שעליהם הוכרז עתה בכך שהם יאפשרו להרחיב את בסיס המס, ובכך להוריד מסים אחרים שיסייעו למלחמה באינפלציה. "זו החזית העיקרית", הדגיש.

בעקבות הגילוי ב"דבר"

סדקים ראשונים בתוכנית האוצר: מיסוי הבורסה לא יחול על אגרות חוב קיימות

מאת אמנון אמד

תוכנית האוצר למיסוי הבורסה מתחילה להתפורר והסדק הראשון נוצר בה בסוף השבוע, יום אחד בלבד לאחר הגילוי ב"דבר", לפיו מנוע חוק ההגנה על השקעות הציבור כל אפשרות מעשית להטיל מס על אגרות חוב קיימות. הודה האוצר בטעותו והודיע רשמית כי המס על רווחי הון בבורסה לא יחול על אגרות החוב הקיימות ועל אלה שיונפקו עד לכניסת החוק לתוקף, ב־1 בינואר 1995.

אתמול המשיך משרד האוצר בתנועת הזיגזג והודיע, הפעם בעל פה, כי הכוונה היא למסות את כל אגרות החוב הקיימות, פרט לאותם מקרים שבהם יקבע היועץ המשפטי לממשלה כי הם עומדים בסתירה לחוק ההגנה על השקעות הציבור.

השתלשלות האירועים בארבעת הימים האחרונים מלמדת, כי האוצר הקריש מחשבה מועטה בלבד, אם בכלל, לפני שהטיל את "הפצצה" ביום שלישי אחרי הצהריים. במסיבת העיתונאים שבה הודיע שר האוצר את הודעתו הדרמטית נשאל שוחט על ידי "דבר" אם ההצעה אינה עומדת בסתירה לחוק ההגנה על השקעות הציבור.

תשובתו החד־משמעית היתה: אין כל פגיעה בחוק הקיים. בעמדתו של שוחט תמכו באותו מעמד גם הממונה על שוק ההון, מאיר שביט, וגם הממונה על הכנסות המדינה, יורם גבאי. למחרת, יום רביעי, התראיינו מומחי האוצר ב"קו הפתוח" של ידיעות אחרונות. התוצאה פורסמה ביום שישי רשם, שאלה אחת לפני הסוף, מופיעה גם סוגיית אגרות החוב. "המס יחול גם על אופציות ואגרות חוב?" נשאלו המומחים, ותשובתם היתה בת שתי אותיות: "כן".

בערב יום רביעי הראינו את נוסח חוק הגנת השקעות הציבור עצמו ואת המלצות ועדת גביש בעניין זה לנציב מס הכנסה, דורון לוי, ושאלנו לדעתו. לוי עיין בשני המסמכים והודה בשפה רפה כי אכן יש בעיה בפרשנות לחוק ההגנה שהתקבל בכנסת לפני עשר שנים.

ביום שישי הודה, כאמור, משרד האוצר רשמית בטעותו ופרסם כי המיסוי יחול רק לגבי אגרות חוב שיונפקו החל מ־1 בינואר 1995. "כללי המס על אגרות החוב שהונפקו, או יונפקו, עד לתאריך זה", נאמר בהודעת האוצר, "לא ישתנו". תיקון זה החזיק מעמד פחות מ־24 שעות וביום שבת שינה שוב האוצר את טעמו והודיע כי הנושא כולו יועבר להכרעת היועץ המשפטי לממשלה.

מעבר לעובדה שהן שר האוצר והן שני ראשי האגפים במשרדו הממונים על מערכת המיסוי ועל שוק ההון לא כל כך הבינו את הצעת החוק שהכינו בחיפזון רב מדי, נוצרת עכשיו מציאות חדשה, חמורה לא פחות: ההחלטה המתוקנת למסות רק חלק מאגרות החוב תיצור עכשיו שני סוגים של אג"ח.

כל המסה הגדולה הנסחרת היום בבורסה, מצד אחד, ומן הצד האחר – כל האגרות שיונפקו החל מראשית השנה הבאה. זאת בהנחה הלא כל כך מציאותית שאחרי כל המערבולת שיצר האוצר יהיה מי שיקנה אגרות חוב חדשות. אם היועץ המשפטי לממשלה יחליט להתחכם ויוציא מתחולת המיסוי חלק מהאג"ח הקיימות, יסתבך המצב עוד יותר וייווצרו שלושה סוגים של אג"ח.

כאשר ייכנס חוק המיסוי לתוקף, ייאלץ האוצר להשוות את תשואות האגרות הקיימות לאלה שיונפקו בעתיד. במלים פשוטות, התשואה של האגרות החדשות תעלה כדי לפצות את המשקיעים על הצורך לשלם מס ומשמעות הגדלת התשואה היא הורדת מחיר ההנפקה. האוצר יקבל לפיכך יותר הכנסות ממיסוי אגרות החוב, אולם באותה שעה ממש ייאלץ להקטין את הכנסותיו מהנפקת אותן אגרות חוב.

כל זאת בנוסף לעובדה שהקטנת ההכנסות תהיה מיידית, ואילו הרווח הצפוי ממיסוי אגרות החוב שיונפקו מתחילת השנה הבאה ואילך ייגבה רק בעוד כמה שנים.

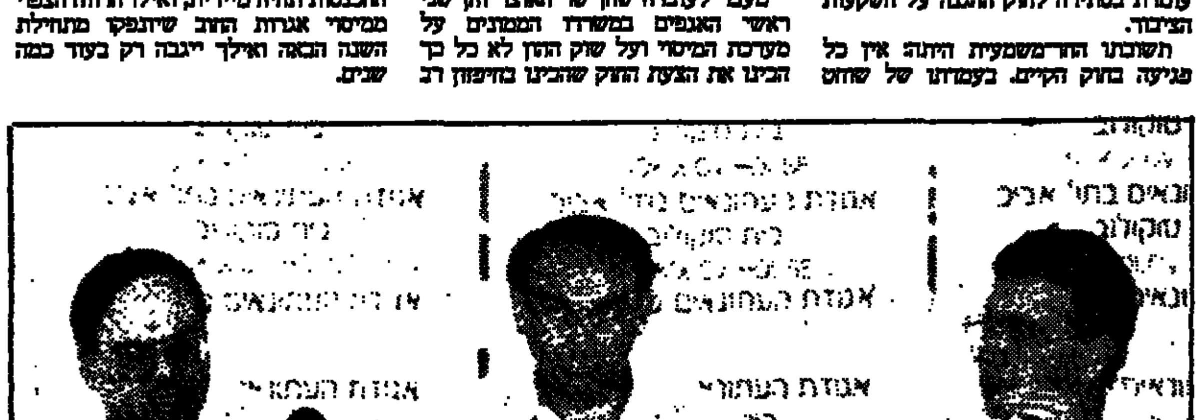

ראשי האוצר קיימו ביום חמישי מסיבת עיתונאים ביוא שבה הסבירו את מהות המס. בתמונה: מימין לשמאל: מאיר גבאי, דורון לוי ומאיר שביט (צילום: אלון רון, ישראל־סאן)

משרד האוצר יפחית את שיעור מס החברות על רווחים בקרנות נאמנות

מאת אמנון אמד

משרד האוצר מתכוון להפחית את שיעור מס החברות המוטל היום על רווחים של חברות עסקיות הנובעים ממימוש תעודות השתתפות בקרנות נאמנות. ההחלטה נובעת מכך שעל פי ההצעה למסות את הרווחים הריאליים של הקרנות עלול להיווצר מצב של כפל מס. מס החברות יסתכם בשנה הבאה ב־37 אחוז, אולם לאור ההחלטה החדשה יהיה גובה המס על רווחים מתעודות השתתפות בקרנות נאמנות נמוך יותר. השיעור המדויק של המס ייקבע רק לאחר השלמת כל תהליך החקיקה בנושא מיסוי הבורסה.

בנושא ההשקעות של יחידים ושל מוסדות ללא־כוונת־רווח בקרנות נאמנות פירסם אתמול האוצר הבהרה, ממנה עולה כי במקרה זה לא נוצר מצב של כפל מס. לדברי האוצר, מס רווחי ההון מוטל רק על הקרנות ולא על מחזיקי תעודות ההשתתפות. המיסוי יחול, לפיכך, על מכירת ניירות הערך שמבצעת הקרן ולא יחול על פדיון יחידות ההשתתפות בעת היציאה מהקרן. לכן, במקרים אלה לא נוצרת הערפה בין השקעה בקרן נאמנות לבין השקעה ישירה בבורסה או באמצעות מנהלי תיקים.

370 חברי נוער מד"א הוסמכו כחובשים

(ע). – 370 מתנדבי נוער מד"א, שנטלו חלק במשך השנה בקורסים של גדנ"ע, מד"א וחיל הרפואה, הוסמכו בסוף השבוע כחובשים, בקורס מסכם שהתקיים בנושא קליטת נפגעים.

הקורסים נערכו במחזורים בני שבועיים כל־אחד וכללו לימוד ואימון מרוכזים. החניכים שהו בבסיס ההדרכה של חיל הרפואה, בתנאי פנימיה, והתנסו בתנאי בסיס צבאי וכן בהיכרות עם חיל הרפואה של צה"ל.

בסיום הקורס האחרון הוסמכו החניכים כמגישי עזרה ראשונה במספר תחנות מד"א ברחבי הארץ, בכוננות חירום לקראת אפשרות של פיגוע המוני. זו השנה השלישית שפרויקט זה מתקיים, כאשר בקורסים נוטלים חלק בוגרי כיתות י', לאחר שעברו קורס בסיסי במד"א.

במקביל לקורס זה, נערך קורס מדריכים ל־60 מתנדבי נוער בוגרי כיתות י"א, שהוסמכו אשתקד כחובשים בתחנות חירום.

صحايف الاحبل

הַדר משתתפת לראשונה ביריד ארוס ועולמו והיא מציגה בו בין השאר גם את מכוניתה "מארוטי" המחירה בשלושים ושניים אלף שקלים (צילום: הנרץ גריינסקי)

25 תלמידים ירדנים משתתפים בקורס לעברית מתקדמת ברבת עמון

מאת אמיר רוזנבליט

קורס מיוחד לעברית מתקדמת נפתח אתמול במרכז "דר אל ג'ליל" ברבת עמון, בו משתתפים 25 תלמידים ירדנים. מנהל המרכז, העיתונאי הירדני סעדי גאזי, מסר לכתב "דבר" כי מאז ועידת מדריד יש ביקוש רב לקורסים בשפה העברית בירדן, ולדבריו, זהו הקורס ה־14 הנערך במסגרת המרכז.

גאזי, תושב רבת עמון, הוא אחד העיתונאים הספורים אבעולה בקבוצת העיתונאים הירדנים שסיקרה את שיחות השלום בין משלחות ישראל וירדן, שהתנהלו בשבוע שעבר במלון "מוריה" בים המלח.

סעדי גאזי, פרשן בעיתון רב התפוצה "אל ראי" (דעת הקהל) בירדן, דובר עברית רהוטה, כמעט ללא מבטא ערבי. סעדי, אדם חמבן ונינוח, היה בין פורצי הדרך בתקשורת הירדנית, כאשר נהג להשתתף בתוכניות רדיו וטלוויזיה ישראליות "מוקד" ו"פופוליטיקה", עוד לפני הפגישה בין חוסיין לרבין בוושינגטון. בעקבות כתבה שפרסם בעיתון ישראלי, אף קיבל נזיפה מהרשויות הירדניות.

"למעשה", סיפר גאזי בחיוך, "אני פלסטיני ומכהן כחבר במועצה הלאומית הפלסטינית. בעצם השתתפותי בשיחות כעיתונאי, עקפתי את ההוראה של הזורת מגורשים פלסטינים לארץ".

סעדי גאזי, יליד עכו, גורש מישראל ב־1977 "בגלל כמה דברים שעשיתי בארץ", אותם הוא אינו מוכן לפרט. הוא השתקע ברבת עמון, עוסק בעיתונות והתבסס היטב מבחינה כלכלית. נשוי ואב לשני ילדים בוגרים, שנולדו בבית־החולים בנהריה. אחד מהם עושה חיל בעסקים פרטיים בסעודיה. במקביל לעבודתו העיתונאית הוא מכהן, כאמור, כמנהל מרכז מידע על ישראל, "דר אל ג'ליל", הפועל ברבת עמון. במרכז מידע זה מתקבלת באופן שוטף כל העיתונות הישראלית המופיעה בארץ, ומצטבר מידע רב על כל המתרחש בישראל, לרבות על אישים ומוסדות מרכזיים וכן ממצאי מחקרים הנעשים במוסדות מחקר (למשל, מרכז דיין) בארץ.

המרכז מספק מידע שוטף, תמורת תשלום ועל בסיס מינויים, לשגרירויות, אזרחים ומוסדות בירדן ומחוצה לה. במקום אף נמצאות כרטסות מסודרות על כל חברי המשלחת הישראלית המשתתפים בשיחות עם ירדן. כאן גם נמצאים ספרים שכתבו אישים פוליטיים בולטים בארץ, שתורגמו על־ידי גאזי לערבית. בין אלה ניתן למצוא את "פנקס שירות" של יצחק רבין ו"המורה הנבוכים" של שמעון פרס. גם ספרם של זאב שיף ואהוד יערי, "אינתיפאדה", שתורגם על־ידי גאזי, נמצא בספריית מרכז המידע.

"בימים אלה אני עסוק בתרגום לערבית של ספרו האוטוביוגרפי של יצחק שמיר. למרות שעמדותיו הפוליטיות של שמיר רחוקות משלי כרחוק מזרח ממערב, אני מוצא בספר הרבה דברים מעניינים, במיוחד על חילוקי הדעות, שהיו בינו לבין אישים כמו מנחם בגין והשתלטו על אישים אחרים", אומר סעדי.

גאזי אופטימי מאד בכל הקשור לתהליך השלום עם ירדן: "ירדן, מבחינתה, היא לא הבעיה. מה שעלול לסכן את תהליך הוא לא האופוזיציה בירדן, אלא האם יהיה הסכם בין ישראל לסוריה".

יותר מ־30 אלף תשדירי פרסומת שודרו בערוץ השני מאז נובמבר

מאת אביבה זלצמן

יותר מ־30 אלף תשדירי פרסומת שודרו בערוץ השני מאז הקמתו בנובמבר 1993, שליש מהם בענף המזון והמשקאות. כך עולה ממעקב ממוחשב של חברת "יפעת" לשירותי תקשורת, אשר הכניסה שירות חדש המיועד למשרדי פרסום ולמפרסמים.

על פי המידע שאספה חברת "יפעת", ביולי בלבד פורסמו 862 מותגים שונים, כאשר המותגים המובילים, על פי הסדר, הם "שקה קולה", מיץ טבעי "פריגת", מבצע זהזות ברדיוס, "בלך" של תלמה ו"טורטית" של עלית.

כדאי לציין כי מבין המותגים בעלי נפח הפרסום הגדול ביותר, שתי חברות השותפות בזכייניות הערוץ השני: חברת "קוקה קולה" שותפה בקבוצת "קשת" ו"עלית" שותפה ב"רשת".

משרדי הפרסום המובילים ביולי בפרסומת בטלוויזיה היו, על־פי הסדר: "גיתם", "תמיד כהן", "פוגל לויד".

מנכ"ל יפעת, אפרים לפיד, מסר כי המעקב הממוחשב של "יפעת" יכול לספק למפרסמים ולפרסומאים גם דו"ח יומי וגם מידע על פי המותג, הענף, משרד הפרסום, שעות השידור של כל אחד מהתשדירים או על פי חלוקת תיק הפרסום בין שלושת הזכיינים בערוץ השני. המעקב הממוחשב נותן, נכון להיום, מידע לגבי פרסומות בערוץ השני ותשדירי שירות וחסות בערוץ הראשון, אולם בעתיד תספק "יפעת" גם מידע לגבי פרסום בעיתונים.

עיריית קריית־ים תתבע בעל עסק שסירב לקבל לעבודה עולה מאתיופיה

מאת נתי קייזילברמן

עיריית קריית־ים מתכוונת לתבוע בעל עסק במפרץ חיפה אשר סירב לקבל לעבודה פועל אתיופי שנשלח אליו על פי בקשתו.

אל בעל העסק הפרטי הגיע לפני שבוע דגו חורגו, עולה חדש בן 39 מאתיופיה, לאחר שבעל העסק ביקש מלשכת התעסוקה שישלחו אליו פועל. כשהגיע לשם חורגו, ובידו מכתב הפניה משירות התעסוקה, הסתכל עליו בעל העסק, הפקיד בידו מכתב שבו נאמר: "הנ"ל לא מתאים, תשלחו אותו חזרה (עם הדגשה) אבל רוסי".

"אי אפשר היה לתאר את הזעזוע העמוק שתקף אותנו כשקראנו את תוכן המכתב", סיפרו השבוע עובדות שירות התעסוקה בקריית־ים, "זו פשוט גזענות לשמה, זה כמו להגיד תביא לי עובר לבן במקום עובד שחור. זו לא צורה לקליטה".

ראש העיר, עורך דין שמואל סיסו, הודיע כי הוא מתכוון לתבוע את בעל העסק. ראש העיר גם הולך למצוא באופן מיידי תעסוקה לדגו חורגו במסגרת העירייה, והוא יתחיל לעבוד שם בימים הקרובים.

מתקן סולארי להתפלת מי ים נחנך באילת

(עו). – השר לאיכות הסביבה, יוסי שריד, חנך ביום שישי את מתקן ההתפלה הסולארי שבנתה חברת "סולר דינמיקס" מצפון לאילת.

את המתקן החלו לבנות במארס '94, ועתה הוא הופעל, לטהר מי־שופכין בעיר הדרומית. עלות בניתו, 300 אלף דולר, מומנה על־ידי חב' "סולר דינמיקס". המתקן בגודל הנוכחי מסוגל לייצר 100 קוב מים מטוהרים לשעה ולפעול 10 שעות ביממה.

המתקן הוא נסיוני, ואם יצליח – ייבנה מתקן התפלה גדול יותר. המים עוברים סינון, ותהליך ההתפלה מתבצע בשלושה שלבים: בשלב הראשון מורחקים השפכים הגולמיים לבריכות שיקוע, שמטרתן להביא לשיקוע חומרים מוצקים בשפכים ולהורדת העומס האורגני. בשלב השני עוברים המים מהבריכה למתקן מיוחד, שפותח ויוצר על־ידי "סולר דינמיקס". במהלך הסינון הגס מועבר המצע אל בריכת השיקוע, או לבריכת היבוש, בעוד שהקולחים עוברים לתהליך הסולרי. בשלב השלישי מוחדרים הקולחים בתעלות פתוחות, כאשר אליהם מוחדרים תוספים פוטוכימיים.

מערכת של מראות העוקבות אחר תנועת השמש, מרכזת את הקרינה אל התעלות הפתוחות. בתהליך החשיפה לשמש של החומרים הפוטוכימיים נוצר חימצון מהיר של החומרים האורגניים שבשפכים. חומרים אלה מתפרקים בחלקם ובחלקם מתגרפים כגאז.

בתהליך החימצון מושמדים חיידקים ומיקרואורגניזמים אחרים המצויים במים. הקולחים היוצאים בתעלות מוכנים לשימוש חקלאי בלתי מוגבל ואיכותם מאפשרת השקיית גני ירק וגני בעיר.

עלות ייצור קוב אחד של מים מטוהרים זולה – בין 60 ל־70 אגורות.

השר יוסי שריד אמר כי תקציב הביוב של מדינת ישראל בשנה הבאה יהיה 500 מיליון ש"ח, לעומת 2 מיליון שקל ב־1991. זהו "מהפכת ביוב" – ציין השר, והוסיף: "אחרי כל כך הרבה שנים, אני שמח כי בעזרתו ושיתופו של ראש עיריית אילת, גבי קדוש, מגיעים סוף־סוף למצב שמציאים את הביוב מהים, וזו תהיה המתנה והמשותפת שלנו לשלום".

יצויין כי השפכים של אילת זורמים לים מזה שנים רבות. הים באילת ניזוק בצורות רבות, שהקשה בהן היא זיהום מנמל אילת, כתוצאה מאבק הפוספטים.

השר שריד אמר: "התמתי היום על צו אישי לעניין סידור הטענת הפוספטים, כדי שלא יהיה אבק. הצו יבוצע לכל המאוחר תוך 10 חודשים, ולא רק נמל אילת קיבל צו אישי – גם מתקנה הפרעלה מצפון לאילת, היוצרת אבק כבד שמכסה את כל החלק הצפוני של אילת".

על הצווים חתם השר לאיכות הסביבה בישיבה שנערכה בעיריית אילת.

צפוי ומייגע

יעקב רוזנבליט

בהפתעה מסוימת באה אלי הפניה מ"דבר" להתארח בדפיו ולכתוב את סקירת עיתוני סוף השבוע.

בהפתעה, מפני שרק לפני שבועיים־שלושה עוד הייתי כותב בעבור עיתון "שישי" המנוח. לפני כן, כתבתי גם ב"חדשות" ז"ל. האחרון הבאתי למנוחת עולם גם את "העולם הזה". תמהתי איפוא כיצד זה אין קברניטי "דבר", המוליכים אותו בקשיים בים הסערות, חוששים להעלות על סיפונם אורח קטלני כמוני.

אלמלא הפניה המתמיהה של "דבר", אני מודה שהייתי חוסך לעצמי בסוף שבוע זה את מורח עיתוני סוף השבוע. אין דבר משעמם יותר ומייגע יותר בשלהי הקיץ מעיתוני סוף השבוע שלנו, המלאים לעייפה בסיפורים צפויים ביותר שאתה מרפרף בהם במלוא המרץ עם בואם רעננים מהדפוס, מעיף עין בכותרות, מסמן לך את הראויים, ומניח אותם בצד לקריאה נוספת – שבדרך כלל איננה באה.

גיבורי סוף השבוע של "ידיעות" היו, כצפוי, נסיכה אחת – עליה מירון, כוכב כדורגל אחד, רונאלדו מברזיל, משוררת וסופר, אייל מגר הצרפתי מגיל מישראל, כולם בכתבות שאינן מעלות ואינן מורידות, והמעניינת מכולן – בתיה אגולד הציירת, שלא התראיינה לפרופיל שערכו לה. "ידיעות" החזיר אותה לכותרות בעקבות הקשיים במימוש צוואתו של דן בן אמוץ.

גם קוראי "מעריב" של סוף השבוע קיבלו גיבור כדורגל – חיים רביבו, שהוליך אותם בירוק תמורת המגרי ירוקים. הנסיך של "מעריב" היה מרלון ברנדו, בפרק מספר ביוגרפי. במקום סופר וסופרת, קיבלו הקוראים מפגש בין שרת התרבות שלנו, שולמית אלוני, לשר התרבות של האוטונומיה, יאסר עבד רבו. מפגש מעניין שהדגיש את הפערים הגדולים שמעבר לרצון הטוב.

גם למוסף "הארץ" היה גיבור כדורגל: רוני שפירא המפורסם והבעלים של הפועל חיפה, שהשקיע בקבוצה מיליונים רבים של דולרים. בכתבה הוא הושיף מעט מסגיו הנגועיות, אבל לא בוכותו האיר מוסף "הארץ" לשבחים, אלא בזכות 20 העמודים, כן, עשרים, שהקדיש לדיון על מצב השירה בארץ. בימי הקיץ התמים האלה לא רק המאמץ שהשקיע "הארץ" בעיסוק בנושא ראוי וכאוב מזכה אותו בשבח, אלא גם עצם הרעיון לעסוק בנושא מרכזי במקום בגיבוב כתבות צפויות.

אני מקוה שלא הבאתי מול רע מרי ל"דבר" ולוואי וייכול לחיים ארוכים יותר מן העיתונים האחרונים בהם כתבתי.

עציר התאבד בתלייה בתא המעצר במשטרת ראש פינה

(עו). – מוריס דהאן, שהיה עצור במשטרת ראש פינה נמצא ביום שישי כשהוא תלוי בתא המעצר. גופתו התגלתה בביקורת שגרתית. הוא קשר את גופייתו לחלון וחנק את עצמו.

צוות מז"א מחצור, שכלל רופא, ביצע פעולות החייאה אך לשווא. משטרת ראש פינה תחקור את מותו של העציר.

בן 8 נקבר בחיים בערימת חול שפרקה משאית

(עו). – ילד בן 8, תושב השלוחים, מת שלשום בבוקר, לאחר שנקבר בחיים בתוך ערימת חול.

מחקירה ראשונית שביצעה המשטרה עולה כי הילד נלווה אל אביו למקום עבודתו, במפעל סמוך לצומת ארזים בצפון ירושלים.

הילד שיחק על ערימת חול, כאשר משאית עמוסה בחול נוסף נסעה אחורה ורוקנה על הילד את מטען החול שהובילה. הילד נקבר בחיים ומת. גופתו הועברה לבית־החולים "מוקאסד", ולמקום התאונה הגיעו אנשי משטרה וחוקרים של משרד העבודה.

הבנק בשכונה החרדית הוחרם – בגלל מכשיר וידאו

מאת נח זבולוני

"הוועד למען טוהר מחנינו", ארגון חרדי קיצוני בירושלים, סילק את מכשיר הווידאו מבנק פועלי אגודת ישראל בירושלים.

באחרונה התקין מכשיר וידאו בבנק פאג"י בשכונה החרדית גאולה בירושלים, ששידר פרסומות של חברת האשראי "ויזה".

הווידאו היה לצנינים בעיני "הוועד למען טוהר מחנינו", שיצא במחאה חריפה על הפרצה, כלשונם, בחבכנות התועבה. מחאה זו היוותה [illegible] מוסרות חסידי דז'יקוב.

החרם עשה את שלו – והבעלים מעטים [illegible] והלקוחות החרדים נהרו לבנק כרגיל.

הליכוד והמפד"ל עשויים לתמוך בשינוי חוק השבות, שימנע עליית מיליונים לארץ

מאת נתן רוטי ועתירים

בליכוד ובחוגים הדתיים־לאומיים מסתמנת הסכמה להצבעה במליאת הכנסת לשינוי התיקון לחוק השבות, שיגביל העלאת מיליוני אזרחים בני דתות שונות לישראל, תוך גיורם כאן.

עם פרסום ההודעה של ראש המחלקה לעליה בסוכנות היהודית, אורי גורדון, לפיה הוא סבור כי יש לצמצם את הזכויות הניתנות מכוח חוק השבות, התעוררה סערה בחוגים הפוליטיים מימין ומשמאל. בעבודה יש הסבורים, כי יש לערוך שינוי בתיקון, אך לא לבטלו, ואילו בליכוד ובחוגים הדתיים והדתיים־לאומיים יש הסבורים כי יש מקום להגביל את עליית מיליוני אזרחים מתוקף התיקון לחוק השבות.

מקורה של ההכרזה בהודעה של הרב אביחיל מירושלים, כי יש יותר מ־50 מיליון איש ברחבי העולם שנמנים עם עשרת שבטי ישראל.

גורדון אמר בסוף השבוע כי "אינני בעד שינוי חוק השבות, אלא נגד סעיף שנוסף לחוק השבות ב־1970, שאינו עונה כיום על המציאות המשתנה, משום שסעיף זה עלול להתפרש כזכות לגבר בצאצא של נוצרי או מוסלמי מדור שלישי או רביעי לעלות לישראל, למרות שאין לו שום קשר אל העם היהודי. תסור מזה, מוסלמי שעלה לישראל והתגייר מעניק כתוקף חוק השבות לנכד שלו ולבניו זכות לעלות לישראל".

גורדון דוחה התקפות שהושמעו נגדו במפלגת העבודה, כמי שמערער על חוק השבות ופוגע בסיכויי העלייה לישראל – כדברי אפרים פינס, מתאם פעולות הקליטה במפלגת העבודה. "לצערי", אמר גורדון, "פינס לא מבין את מהות הנושא ומפרסם דברים שהיה רצוי שילמד אותם, לפני שהוא קובע עמדתו בנושא".

גורדון הוסיף, כי לפי הערכות המכללה האזרחית של הרב אביחיל, שגילה כביכול [illegible] מיליונים, הם עלולים להגיע לכנסת [illegible] ארצה, אמר גורדון, כי "אין אסון גדול מזה ויש לעצור סיכוי זה בעודו באיבו". עוד הזהיר גורדון מהסכנה הקיימת, כי מיליוני בריאנים בעולם השלישי המתמשים להגיע לארצות המערב כדי להנצל מרעב יתפתו ויציפו בהמוניהם את ישראל, בעזרת "חוגים תמהוניים העלולים לסכך את ההגירה הישראלית ומהות המדינה היהודית".

אורי גורדון הדגיש, כי זו עמדתו האישית ואינה מייצגת את דעת הסוכנות היהודית, שטרם דנה בנושא. עם זאת הדגיש, כי "מדינת ישראל [illegible] מעוניינת בבירור של אוכלוסיות המונות מיליוני אנשים בעולם השלישי, שאשר נטענו, או טוענים בשמן, לכך שהן בעלות שורשים יהודיים".

תושבים בקרית שמונה סירבו לשלם אגרת רשה"ש: "צופים רק בכבלים"

מאת שמעון ויים

מעקלים של רשות השידור, שפעלו בשבוע שעבר בקרית שמונה, הופתעו לשמוע רבים מהתושבים מסרבים לשלם את האגרה, ובפיהם טענה אחת חוזרת ונשנית: "אנחנו צופים רק בכבלים, ולכן אין בכוונתנו לשלם את האגרה של רשות השידור".

למעקלים ולגובי האגרה של רשות השידור התברר כי מאות משפחות חזרו על אותם נימוקים, כאילו מדובר בתיאום מראש. "בשביל מה אנחנו צריכים לשלם אגרה אם איננו נהנים בכלל מהשידורים של הטלוויזיה הישראלית", שאלו התושבים.

במהלך הפריקות נוצרו עימותים בין תושבים בקרית שמונה לבין המעקלים, לאחר שנימוקם המקורי של התושבים לא התקבל על־ידי המעקלים. במקרים רבים סירבו התושבים לפתוח את הדלתות של בתיהם בפני המעקלים, שנזקקו לסיוע של המשטרה.

חרדים הפגינו מול ביתו של קבלן בטענה שהוא מבצע עבודה על קברים

(עו). – חמישה צעירים חרדים מירושלים קיימו ביום שישי בצהריים משמרת מחאה של כ־30 דקות מול ביתו של הקבלן רפאל גת ברחוב האורנים בסביון. החמישה השמיעו קריאות בגנותו של הקבלן והניפו שלטים שבהם נכתב בין היתר: "רפאל גת שודד". הם מחו על העבודה שמבצע הקבלן ברחוב יפת ביפו, בטענה שיש שם קברי יהודים.

שוטרים מתחנת משטרת מסובים פינו את המפגינים.

גת, שלא היה בביתו באותה שעה, אמר שהוא פועל בצורה חוקית. המפגינים הודיעו, כי יפגינו מדי יום מול ביתו של גת ושותפו, אילן אוחד, גם הוא מסביון, עד אשר תיפסק העבודה באתר ביפו.

קרן לעידוד היצירה העברית המקורית תקום ליד הערוץ השני

מאת אביבה זלצמן

זכייני ערוץ 2 יקימו קרן לעידוד היצירה העברית המקורית שתחל לפעול כבר בראשית 1995 ותעסוק בעידוד תסריטים ליצירות ישראליות וכן להפקות מקוריות. על הקמת הקרן סוכם בישיבה שקיים ביום שישי השר הממונה על ערוץ 2, שמעון שטרית, עם מנכ"ל הרשות השניה, נחמן שי, יו"ר המועצה, יוסי פלד, ובציגי הזכיינים, וזאת בהתבסס על התחייבות הזכיינים לעידוד היצירה המקורית, כפי שהוצגו על ידם בעת הגשת המכרזים.

במכרזים התחייבה "קשת" להפקות מקוריות בסכום של מיליון ש"ח לשנה. "רשת" התחייבה להשקיע בהפקה מקורית 1 אחוז מהרווחים, ו"טלעד" התחייבה לפעולות שונות לעידוד היצירה המקורית.

לאחר אישור הקרן יתקיימו דיונים על דרך הפעלת הקרן והיקפי הסכומים שתקצה ליוצרים העבריים המקוריים. השר שטרית אמר כי הקרן תסייע להשיג את אחד היעדים המרכזיים של הערוץ השני: עידוד היצירה העברית המקורית.

חודשה אספקת המים לנצרת עילית

(עו). – בעיית הזרמת המים לנצרת עילית נפתרה, ומאז יום חמישי בלילה חודשה אספקת המים הסדירה לעיר. מהעירייה נמסר גם כי אין עוד צורך להרתיח את מי השתיה.

נצרת עילית סבלה ממחסור במים במשך כשבוע, בשל תקלה טכנית תמורה באתר הקידוח "צפורי" שבעמק בית נטופה.

ביום חמישי נפגשו אנשי העירייה עם שר הקלאות יעקב צור, בעקבות פרשת המים.

גם בעיר נצרת התעוררו השיבושים החמורים באספקת המים, לאחר שעשרות אלפי תושבים נותרו ללא מים כשבוע.

בעירייה הביעו חשש מפני הישנות השיבושים בתקופה הקרובה.

תחרות "בוקי" המוזרה בתערוכת "אורח ועולמו" מבשיר שנועד למדוד את שביעות הרצון של הציבור משירות ותעבורה. הבוס ממבקרי התערוכה, ביניהם הילדה שבתמונה, השתעשעו עם המכשיר הממוחשב (צילום: בני ברוקלמן)

גופת עולה מאתיופיה נמצאה בשדה בקרית גת

(עו). – גופתו של ישעיהו בוסלה, בן 36, עולה מאתיופיה שהתגורר בקרית גת, נמצאה אתמול בצהריים בשדה קוצים, סמוך לאיצטדיון העירוני. בוסלה היה מכור לאלכוהוליזם ונהג להשתכר מדי יום, ולא פעם נתפס על ידי המשטרה לאחר שהשתולל ברחובות העיר. בוסלה התגרש מאשתו לפני כמה שנים והשאיר אחריו שלושה ילדים.

מחקירה ראשונית עולה כי האיש התייבש לאחר שאיבד נוזלים. מהמשטרה נמסר כי אין מוצאים מכלל אפשרות סיבות אחרות למותו. החקירה נמשכת.

בן 62 טבע בצפון

(עו). – יצחק בייגל (62) מנהריה טבע שלשום בחוף בצת שבגליל המערבי.

מהמשטרה נמסר, כי בייגל נעדר מביתו כאז שלשום בבוקר, ובצהריים הודיעו מתרחצים על גופה שנפלטה מהם. למקום הגיעו שוטרים מתחנת נהריה ואנשי מד"א. צוות הנט"ן קבע את מותו.

שלושה נהרגו בתאונות חזיתיות שאירעו בגלל סטייה לנתיב הנגדי

מאת נתי קיי־זילברמן ועיתים

בכביש מעלות־נהריה נהרג אתמול דוד לסרי (42) ממעלות בתאונה בצומת כברי.
רכב מסחרי שהגיע מכיוון מעלות ונסע במהירות גבוהה איבד את השליטה, מסיבה שלא הובהרה עדיין, וסטה לנתיב הנגדי. לסרי, שנהג במכונית פרטית מכיוון נהריה למעלות, ניסה להסיט את רכבו הצידה אך לא הצליח והתנגש חזיתית ברכב המסחרי שבא מולו והעיף אותו מהכביש.
לסרי נהרג במקום ועוד שלושה נוסעים שהיו בשתי המכוניות נפצעו באורח בינוני והועברו לבית החולים בנהריה.
שוטרי לשכת התנועה במרחב הגליל עיכבו לחקירה את נהג המכונית המסחרית ונפתחה חקירה לבירור נסיבות התאונה.

אלי מזרחי, בן 36, נהרג, וחמישה אנשים, ביניהם אשתו, נפצעו בתאונה שאירעה שלשום אחר הצהריים בצומת גבעון, מצפון לירושלים.
התאונה אירעה כאשר מזרחי נהג מכיוון ירושלים ובצומת גבעון סטה מסיבה בלתי ברורה והתנגש במכונית שבא מולו. כתוצאה מההתנגשות נהרג מזרחי ונפצעו אשתו דינה באורח קל, ומהרכב השני – בני הזוג ריכנר ושני ילדיהם. האב ושני הילדים שוחררו מבית החולים במהלך השבת, והאם אושפזה במחלקה האורטופדית בבית החולים הדסה בירושלים.
חוקרי משטרת נפת יהודה בודקים את סיבת סטיית הרכב.

איגור יוסיפוב, בן 26, תושב זכרון יעקב, נהרג אתמול לפנות בוקר בתאונה שאירעה בכביש החוף, ושני נוסעים שהיו עמו נפצעו קל.
התאונה אירעה סמוך ל־3 לפנות בוקר ליד מושב ביתן אהרן. מכונית ב.מ.וו. שנסעה צפונה התנגשה במעקה בטיחות. הנהג הועף מהרכב ונהרג במקום. שני הפצועים פונו על ידי מד"א לבית החולים הילל יפה בחדרה. מלשכת התנועה במרחב שרון נמסר, כי הנהג נסע במהירות מופרזת ונבדק חשד כי היה שתוי.

בתאונה שאירעה בליל שבת בצומת קסם התנגשו שני כלי רכב. אדם אחד נפצע באורח בינוני ו־9 נפצעו קל ופונו על ידי צוותי מד"א לבתי חולים בלינסון והשרון בפתח תקווה.

16 רשיונות נהיגה נשללו במבצע משטרתי

מאת אלי ברנר ועיתים

בפעילות של שוטרי לשכת התנועה במרחבי משטרת מחוז תל אביב שהיתה בליל שבת, נשללו 16 רשיונות של נהגים שעברו עבירות חמורות.
בסך הכל רשמו השוטרים 184 דו"חות, 88 מהם היו על נסיעה במהירות מופרזת.
גם בתחום אופנועי הים פעלה המשטרה במהלך סוף השבוע. משטרת מחוז תל־אביב ערכה מבצע בדיקה בקרב רוכבי אופנועי ים בחופי המחוז, מהרצליה בצפון עד ראשון לציון בדרום.
50 שוטרים בדקו 88 אופנועים. לשישה אופנועים שניירותיהם היו לא תקינים נרשמו דו"חות, שבעה רוכבים עוכבו לחקירה במשטרת המרינה ושוחררו.

לראשונה בארץ: בית קברות לחיות מחמד במושב ינוב

(עו).־ במושב ינוב בשרון הוקם באחרונה בית עלמין לחיות מחמד – ראשון בישראל – ביוזמתו של הווטרינר ד"ר ברנרד הורוביץ, עולה מדרום אפריקה.
בבית העלמין נקברו עד כה 30 כלבים, שני חתולים וסוס פוני אחד. האתר אמור להשתלב בחוות חיות שתוקם בסיוע המרכז לטיפוח יוזמות עסקית (מטי"ל) על שטח של עשרה דונם.
על הצורך בהקמת בית עלמין לחיות מחמד אומר ד"ר הורוביץ, כי היה מוטרד מכך שאין בארץ הסדר מניח את הדעת לחיות מחמד שנפטרו. "אתה מגדל כלב או חתול, נקשר אליהם, ולאחר מותם, משאיר את הגוויה לווטרינר שנאלץ להעבירה למזבלה העירונית", אמר.
ד"ר הורוביץ מספר, כי תושבת חולון אף קנתה בעוד מועד חלקת קבר בעבור כלבה החי. תושב אילת, שקבר את כלבו בחצר ביתו, העביר את עצמות כלבו לבית העלמין לפני שעבר לגור בירושלים. "אתה יכול לראות כיצד משפחות שנקשרו קשר עמוק לחיות המחמד שלהן פוקדות מדי פעם את חלקת הקבר שלהן ומתייחדות עם זכרן למשך דקות ארוכות", סיפר הורוביץ.
המחיר לקבורת כלב או חתול נע בין 200 ל־300 ש"ח, כולל שלט שבו מצוינים שם הכלב וגזעו, שם משפחת בעליו ותאריכי לידתו ומותו.

הבעל היכה את אשתו – ושניהם היכו את השוטרים

מאת אלי ברנר

שני שוטרים נפצעו בלילה שבין שישי לשבת כאשר הוזעקו על ידי שכנים לדירה בשיכון בבלי בתל אביב.
בתוך הדירה התקיף גבר את אשתו במכות, וכאשר נכנסו השוטרים לדירה – התקיף האיש גם אותם. השוטרים הופתעו כאשר גם האשה המוכה הצטרפה אל בעלה והיכתה את השוטרים. ידו של השוטר יוני לביא נשברה, ופקד שמשון זכריה נחבל ממכות ושריטות.
בשעה 3 לפנות בוקר לערך הוזמנה המשטרה על ידי השכנים בבית הדירות ברחוב המישנה בשיכון בבלי שבצפון תל־אביב. צוות סיור ממרחב דן, בפיקודו פקד זכריה, הגיע לדירה והבעל שהיה שתוי תקף את השוטרים. אשתו, שהיתה גם היא שתויה, הצטרפה אליו כאמור ותקפה אף היא את השוטרים.
הבעל (40) בילה את המשך השבת בתא המעצר.

עדיין הילדים של הכבלים בשיתוף עיריית תל אביב יזמינו לא פחות מעשרת אלפים ילדים להשתתף במופע ענק של התרבות "יבדור מזרחי", במסגרת פרויקט בן 5 ימים שייקרא "יבדור פיצוציף". בתמונה, אתר המנחים, עודד מנשה, עם כמה מהאורחים (צילום: ישראל הדרי)

אנס באיומי אקדח את חברתו בת ה־18 בגלל שרצתה להיפרד

תושב נתניה הנשוי 25 שנה מואשם שאנס את אשתו 4 פעמים תוך שנה

מאת אודי שרון ועיתים

תושב חיפה בן 25 מואשם בבית המשפט המחוזי בעיר באונס שכנתו, בת 18, שהיתה חברתו – לאחר שהודיעה לו כי ברצונה להיפרד ממנו.
על פי כתב האישום שהוגש שלשום לבית המשפט, הנאשם התנגד לניתוק היחסים עם חברתו. בליל ה־7 באוגוסט הוא חדר לביתה, הצמיד אקדח לרקתה ואיים עליה שאם לא תישמע לו הוא "יתקע לה כדור בראש", כלשון התביעה.
לאחר מכן גרר הנאשם את הצעירה לחורשה, הפשיטה ואנס אותה. מיד לאחר מכן גרר אותה לחדר המקלחת, שם שטף את גופה בכוח.
תושב נתניה בן 46, הנשוי לאשתו זה כ־25 שנה, הואשם שלשום בבית המשפט המחוזי בתל אביב בארבעה מעשי אונס של אשתו. לבני הזוג שלושה ילדים בוגרים.
התביעה טוענת, כי ב־7 באפריל '93 סמוך לחצות, בעת שהאשה ישבה על המיטה בחדר השינה, נכנס הנאשם לחדר, חבט באשתו ולאחר מכן אנס אותה. כעבור כשבוע שב אנס האיש את אשתו ועשה זאת שב שבוע לאחר מכן. האונס הרביעי המיוחס לנאשם אירע ב־14 באוגוסט השנה.
התביעה מבקשת מבית המשפט לעצור את הנאשם עד תום ההליכים נגדו, בהדגישה כי הוא מואשם בהתעללות מינית ופיזית רבת שנים.
אשה בת 28, גרושה ואם לילד בן 5, נאנסה בדירתה בתל־אביב בידי בעלה לשעבר, בן 30.
האונס אירע בראשית השבוע ונחשף בכתבה ששודרה שלשום ב"קול ישראל" במשדר "הבוקר הזה".
מהמשטרה נמסר, כי הוחלט שלא לפרסם פרטים על האונס. מפקד משטרת מחוז תל־אביב, ניצב גבי לסט, מסר בתגובה לידיעה ברדיו, כי נעשים מאמצים לעצור את החשוד. זהותו ידועה והמשטרה מחפשת אחריו.
האשה סיפרה בכתבה ברדיו, כי בעלה לשעבר הגיע לדירתה בתל־אביב בשעת צהריים, נעל את הדירה מבפנים, נטל את המפתחות, ואנס אותה.
התברר כי האשה הותקפה מינית פעמיים בעבר: כאשר היתה בת 16 היתה קורבן לגילוי עריות במשפחתה. מאוחר יותר, כאשר ניהלה הליך גירושים נגד בעלה, הוא פרץ לדירתם בגבעתיים ואנס אותה. אחרי אונס זה האשה לא התלוננה במשטרה, כדי להחיש את הליכי הגירושים מבעלה.
אולם השבוע היא הגישה תלונה למשטרה על האונס האחרון, והוקם צוות חקירה לחקור את המקרה.

קנס ומאסר על תנאי על מעשה מגונה בתיירת

(עו).־ בית משפט השלום בתל אביב גזר שנת מאסר על תנאי וקנס של 2,000 ש"ח על כאמל חיבארי (29), תושב עזה העובד במלון "עמי" ברחוב הירקון בעיר, לאחר שהורשע בביצוע מעשה מגונה בתיירת.
בכתב האישום נאמר, כי ב־15 באוגוסט השנה הגיח הנאשם מאחורי תיירת מאנגליה במהלך עבודתו במלון, חיבק אותה בכוח, תפס בחזה ונישק אותה על לחיה.
הנאשם, העובד במלון 6 שנים, אמר כי למד את הלקח והתחייב שלא לחזור על המעשה. פרקליטו טען, כי מרשו צפוי לפיטורים מעבודתו בעקבות המקרה.

בן 20 נדקר בבטנו במהלך קטטה בתל אביב

מאת אלי ברנר

אלון תורתי (20) מתל אביב הגיע אתמול לפנות בוקר לחדר המיון בבית החולים איכילוב עם דקירת סכין בבטנו. הצעיר נפצע באורח בינוני.
תורתי סיפר לשוטרים שהוזמנו למקום, כי כאשר עבר ברחוב המסגר פינת בן אביגדור, הוא הבחין בקטטה שהיתה שם. הוא התקרב למקום והרגיש דקירה בבטנו, אך אין לו מושג מי דקר אותו, טען בפני השוטרים.

צעיר מואשם שדקר את חברו למוות תוך נהיגה פרועה

(עו).־ צעיר תושב כפר מכר, מחוסר עבודה, נדקר למוות על רקע נהיגה במהירות מופרזת בחוצות הכפר.
כך נטען בכתב אישום שהגישה פרקליטות מחוז חיפה לבית משפט המחוזי בעיר, נגד וליד יוסף חליל (23), המואשם ברצח בכוונה תחילה.
סגן בכיר ראשון לפרקליטות מחוז חיפה, עו"ד משה כהן, טוען שהנאשם נלווה בליל ה־27 ביולי השנה לנסיעה במכונית בה נהג המנוח עבדה בפזיזות ובמהירות מופרזת בתוך הכפר.
התברר כי הנהג התרגז על ביטול אירוסיו לבת הכפר, לאחר שלא עלה בידיו לקבל את הסכמת אביה של הצעירה לנישואים.
לטענת התביעה, הסתער הנאשם על המנוח ונעץ סכין בליבו שגרם למותו, זאת לאחר שהמנוח, שהיה ידידו של הנאשם, הוכיח את הנאשם על פניו על נהיגתו הפרועה ברחובי הכפר.

6 נעצרו ביפו בפעילות יזומה נגד מסיבות אסיד

מאת אלי ברנר

שישה צעירים, שניים מהם קטינים, נעצרו על ידי המשטרה, כחשודים ברשותם בלילה שבין יום חמישי לשישי, ליד מועדון לילה ביפו.
בהמשך פעילות שוטפת של מפלג הסמים בימ"ר תל־אביב נגד מסיבות אסיד בתחום מחוז ת"א, יצאו ביום חמישי בלילה מספר צוותים של מפלג הסמים בראשות פקד יוסי סקפה, לפעילות מחוץ למועדון "נובמבר", ברחוב יפת ביפו.
הפעילות החלה ב־2 בלילה. בתחילה פעלו הבלשים בצורה סמויה בתוך המועדון ומחוצה לו, ולאחר מכן הזדהו כבלשים ועצרו חמישה חשודים מחוץ למועדון ובסביבתו.
בחיפוש עליהם, ברכביהם ובבתיהם של החשודים נתפסו 11 כדורי אקסטזי, 190 גרם מריחואנה, מאות זרעי מריחואנה וסיגריית מריחואנה.
העצורים הם שני הקטינים בני 16 ו־17 מבתיים ומחולון, שניים בני 22 מבתיים, וחשוד נוסף בן 28 מת"א שבחיפוש בביתו נתפסו כדורי אקסטזי, מריחואנה וזרעים. במהלך הפשיטה על ביתו נעצרה גם אשתו.

מנהלת בית בושת חשודה בשידול בת 17 לזנות

מאת אודי שרון

שופטת השלום בחיפה, ניצה שרון, האריכה שלשום בארבעה ימים את מעצרה של מזל תורג'מן (43), תושבת העיר, החשודה בניהול בית בושת, שידול נערה בת 17 לעסוק בזנות וחיים על רווחיה של הנערה.
בנציגת המשטרה, רס"מ אושרה ברהרוש, טענה בבית המשפט כי החשודה ניהלה את בית הבושת במהלך החודשים האחרונים, וכי על המשטרה לגבות עדויות מנערות נוספות, שעל פי החשד הועסקו אף הן בזנות.

הודעות בעניין חוק תכנון ובנייה

הועדה המקומית לתכנון ולבניית תל־אביב־יפו
הודעה לפי סעיף 149 לחוק התכנון והבניה תשכ"ה 1965
הרינו מודיעים בזאת כי הוגשה לועדה מקומית לתכנון ולבניה ת"א יפו בקשה ליתן היתר בנייה ברחוב בלי קנה מס' 4 גוש 6638 חלקה 490 תיק בניין 0927-984 בקשה מס' 941201 ר', 941200 ר' הכוללת את ההקלות הבאות: תוספת במסגרת 6% משטח המגרש מעל 40% המותרים. עבור שיפור תנאי דיור, לכל יחידה. 10% בקו בניין צדדי מעבר לקו בניין של 4.00 מ' המותר. מרפסת בשטח 25 מ"ר לכל יחידה. הצמדת מבנה עזר לכל יחידה. בעל קרקע או בניין או המחזיק בהם, אשר עלול להפגע מאישור הבקשה יכול לעיין בבקשה המצויה במנהל ההנדסה, רח' בן גוריון 68, בשעות קבלת קהל. ימים א'־ה' (8.00־11.00), במידה ויש לו התנגדות להוצאת היתר/אישור הנ"ל במקום זה רשאי להגיש לועדה המקומית לתכנון ולבנייה תל־אביב־יפו, שד' בן גוריון 68, את התנגדותו המנומקת ולציין כתובתו המדויקת וטלפון. ההתנגדויות תתקבלנה במשך 14 יום מתאריך פרסום הודעה זו ותובאנה לדיון בפני הועדה הנ"ל.
אחיטוב דן דרין, יו"ר ועדת המשנה לתכנון ולבנייה תל־אביב־יפו

מרחב תכנון מקומי שומרון
נמסרת בזאת הודעה לפי סעיף 149 לחוק התכנון והבניה התשכ"ה 1965, כי הוגשה בקשה ע"י אנגל ברים על חלקה 3 בגוש 10629 (מגרשים 5, 9, 10) כאשר עיקרה שבאישורה יש משום הקלה לענין גובה מבנה: מוצע 16.20 מ' במקום 8.0 מ' המותר עפ"י תכנית ש/510. התנגדות מנומקת בכתב, אפשר להגיש תוך 14 יום מפרסום הודעה זאת, לועדה המקומית השומרון (ת.ד. 58, זכרון יעקב 30950).
דוד לוין
יו"ר הועדה המקומית השומרון

עיריית חיפה משרד מהנדס העיר הועדה המקומית לתכנון ולבניה העיר חיפה רחוב ביאליק 3, חיפה טלפון מס' 04-356807
הודעה עלפי סעיף 149, לחוק התכנון והבניה תשכ"ה־1965, ניתנת בזה הודעה כי הוגשה בקשה על ידי: קרי ששונה ומיכל לאשר תוספת בניה בקומת המסד ובקומת הקרקע, בדרך הנקין 16 בגוש 11200 חלקה 118. הבקשה כוללת בנוסף ההקלות הבאות: 1. עודף שטח בניה מעל למותר. 2. תוספת קומה עקב ניצול מסד הבנין. אפשר לעיין בבקשה באגף לפיקוח ורישוי על הבניה בתיק בנין, שמספרו בב' 17 1640/66 בבנין העיריה, רחוב ביאליק 3, חיפה, בימים: יום ב' ויום ד' 08.00־11.30, 15.00־17.00. המעונין להגיש התנגדות לבקשה, יעשה לפי הכתובת דלעיל תוך שבועיים מיום פרסום הבקשה.
ד"ר י. חס
מהנדס העיר

עיריית פתח־תקוה, הועדה המקומית לתכנון ולבניה פ"ת
הודעה על פי סעיף 149 (1) לחוק התכנון והבניה תשכ"ה־1965 ניתנת בזה הודעה, כי הוגשה לועדה המקומית לתכנון ולבניה פ"ת בקשה למתן הקלה בגוש 6714 חלקה 189 ברחוב הלוי יוסף מספר 12 תב. 2966 לפי תוכנית המותר החלקה הנ"ל מסומנת באזור מגורים ב' ב מותר להקים בנין מגורים בן 4 קומות על קומה מפולשת עמודים על הנ"ל 110% + 75 מ"ר, מהוה אחוזי 6 מ"ר. בקשת בעלי החלקה היא להתיר להם הבלטת [illegible] לתוך המרווח האחורי. כל מי שיש לו התנגדות לבקשה הנ"ל, יוכל להגישה לועדה תוך 15 יום מפרסום הודעה זו.
גיורא לב
יו"ר הועדה המקומית לתכנון ולבניה פ"ת

הועדה המקומית לתכנון ולבניה, חדרה
הודעה עפ"י סעיף 149 (1) לחוק התכנון והבניה תשכ"ה־1965 ניתנת בזה הודעה כי הוגשה לועדה המקומית לתכנון ולבניה חדרה בקשה למתן אישור לשימוש חורג חלקה מס' 32 בגוש 10037 ברחוב הנשיא ויצמן להתיר שימוש חורג ממשרד קיים לדירת מגורים לתקופה של 5 שנים. כל מי שיש לו התנגדות להוצאת ההיתר הנ"ל במקום זה, רשאי להגיש לועדה המקומית לתכנון ולבניה "חדרה, רחוב הלל יפה, את התנגדותו המנומקת בכתב ולציין כתובתו המדויקת. התנגדויות תתקבלנה במשך 14 יום מתאריך פרסום הודעה זו ותובאנה לדיון בפני הועדה הנ"ל.
תיק: 1836 בקשה: 940520
נחמיה להב
ראש העיר יו"ר הועדה המקומית לתכנון ולבניה חדרה

חוק התכנון והבניה, התשכ"ה 1965 מרחב תכנון מקומי בקעת בית שאן
הודעה בדבר אישור תכנית המהווה שינוי תכנית מפורטת נמסרת בזה הודעה, בהתאם לסעיף 117 לחוק התכנון והבניה, תשכ"ה־1965, בדבר אישור תכנית, המהווה שינוי תכנית מפורטת הנקראת: "תכנית מספר ג/6773 המהווה שינוי לתכניות הבאות: מפורטת ג/3638 השטחים הכלולים בתכנית ומקומם: ישוב: רחוב גוש 20916 חלקות 2, 5, 14, גוש 20926 חלקה 2. עיקרי הוראות התכנית: יעוד שטח לחציבת אבן גיר. הודעה על הפקדת התכנית פורסמה בי"פ מספר 4035 התשנ"ב עמוד 4408 בתאריך 20/08/92. התכנית האמורה נמצאת במשרדי הועדה המחוזית צפון וכן במשרדי הועדה המקומית לתכנון ובניה בקעת בית שאן וכל המעונין רשאי לעיין בה בימים ובשעות שהמשרדים האמורים פתוחים לקהל.
אפרים קריזלר
יו"ר הועדה המחוזית לתכנון ובניה מחוז צפון

הועדה המקומית לתכנון ולבניה גבעתיים
הודעה לפי סעיף 149 לחוק התכנון והבניה תשכ"ה־1965, גוש 6155 חלקה 396 רחוב כצנלסון 73 תיק בנין מספר 587 ניתנת בזה הודעה כי הוגשה לועדה המקומית לתכנון ולבניה גבעתיים בקשה לתת היתר להקמת בית מגורים בן 3 קומות מעל קומה מסחרית, עם מרתף חניה תת־קרקעי המשתרע עד גבולות המגרש כהקלה, עם הקלה באחוזי בניה 6% + 5% עבור מעלית. הרואה עצמו נפגע ע"י אישור הבקשה, יכול לעיין בבקשה המצויה במנהל ההנדסה רח' שינקין 2 גבעתיים. במידה שיש לו התנגדות להוצאת ההיתר/האישור הנ"ל במקום זה, רשאי להגיש לועדה המקומית לתכנון ובניה גבעתיים, רח' שינקין 2 את התנגדותו המנומקת, עם ציון כתובתו המדויקת ומס' הטלפון. התנגדויות תתקבלנה במשך 14 יום מתאריך פרסום הודעה זו ותובאנה לדיון בפני הועדה הנ"ל. באם לא תתקבל כל התנגדות בתקופה הנ"ל, תובא הבקשה לאישור הועדה הנ"ל.
תאריך: 1994־[illegible]
חיים ברזל
מ"מ ראש העיר ויו"ר הועדת המשנה לתכנון ולבניה גבעתיים

עיריית חיפה משרד מהנדס העיר הועדה המקומית לתכנון ולבניה העיר חיפה רחוב ביאליק 3, חיפה טלפון מס' 04-356807
הודעה עלפי סעיף 149, לחוק התכנון והבניה תשכ"ה־1965, ניתנת בזה הודעה כי הוגשה בקשה על ידי: י. שטראוס ברים לאשר הקמת בנין מגורים בן 6 יחידות דיור בדרך גורית 55 בגוש 11189 חלקה 38 (מגרש 2055). הבקשה כוללת בנוסף ההקלות הבאות: 1. עודף שטח בניה מעל למותר. 2. בליטות פינתיות למרווחים צדדים. אפשר לעיין בבקשה באגף לפיקוח ורישוי על הבניה בתיק בנין, שמספרו בב' 00/94/751 בבנין העיריה, רחוב ביאליק 3, חיפה, בימים: יום ב' ויום ד' 08.00־11.30 15.00־17.00. המעונין להגיש התנגדות לבקשה, יעשה לפי הכתובת דלעיל, תוך שבועיים מיום פרסום הבקשה.
ד"ר י. חס
מהנדס העיר

הועדה המקומית לתכנון ובניה רעננה
הודעה לפי סעיף 149 לחוק התכנון והבניה תשכ"ה־1965 להלן החוק ניתנת בזה הודעה כי בהתאם לסעיף 149 לחוק, הוגשה לועדה המקומית לתכנון ובניה רעננה (להלן הועדה המקומית) בקשה לשימוש חורג בגוש 7654 חלקה 294 רח' התחושת 54 מבקשים שימוש חורג לסעודיה ואוכל לתקופה של שנתיים בבנין תעשיה ומלאכה קיים הנמצא בקומת קרקע באיזור תעשיה רעננה. כל המעונין רשאי לעיין בתכנית במשרדי הועדה המקומית רעננה במקום ובימים שהמשרדים האמורים פתוחים לקהל. כל הרואה עצמו נפגע משימוש חורג זה, רשאי להגיש התנגדותו להתרת שימוש חורג תוך שבועיים מתאריך פרסום הודעה זו, לועדה המקומית במשרדי העיריה.
זאב בילסקי
יו"ר הועדה המקומית לתכנון ובניה

הועדה המקומית לתכנון ולבניה, חדרה
תאריך: 7/08/94
הודעה עפ"י סעיף 149 (1) לחוק התכנון והבניה תשכ"ה־1965 ניתנת בזה הודעה כי הוגשה לועדה המקומית לתכנון ולבניה חדרה בקשה למתן הקלה על חלקה מס' 361 בגוש 10037 ברחוב ביאליק. ההיתר: תוספת של 6% בניה מסכים לשטח הרצפה הכולל, והקלה של 10% בקו בנין צדדי. כל מי שיש לו התנגדות להוצאת ההיתר הנ"ל במקום זה, רשאי להגיש לועדה המקומית לתכנון ולבניה "חדרה, רחוב הלל יפה, את התנגדותו המנומקת בכתב ולציין כתובתו המדויקת. התנגדויות תתקבלנה במשך 14 יום מתאריך פרסום הודעה זו ותובאנה לדיון בפני הועדה הנ"ל.
תיק: 1386 בקשה: 940567
נחמיה להב
ראש העיר יו"ר הועדה המקומית לתכנון ולבניה חדרה

הודעה
לפי סעיף 149 לחוק התכנון והבניה תשכ"ה 1965, ניתנת בזה הודעה כי לועדה המקומית לתכנון ולבניה מורדות הכרמל הוגשה על ידי ר.מ.ח.־אאוטלט מרכזים ישראל בע"מ בקשה לשמוש חורג בגוש 10726 חלקה 94 ברחוב מוצקין קרן היסוד א. תעשיה טירת הכרמל. שם ומספר התכנית החלה על המקרקעין נשוא הבקשה: ג/547. מהות השמוש החורג: שמוש במבנים קיימים למסחר ומשרדים בשטח שמיועד לתעשיה לפי ת.ב.ע. ג/547 לתקופה של 10 שנים. ניתן לעיין בבקשה ללא כל תשלום במשרדי הועדה בשעות העבודה הרגילות. המעוניין להגיש התנגדות יגישנה לועדה במכתב מנומק תוך 14 ימים מיום פרסום הודעה זו.
מרדכי עמר
יו"ר הועדה המקומית לתכנון ולבניה "מורדות הכרמל"

עיריית עפולה' הועדה המקומית לתכנון ובניה הודעה לפי סעיפים 5 ו־7 לפקודת הקרקעות (רכישה לצרכי ציבור) 1943 וחוק התכנון והבניה, התשכ"ה־1965
בתוקף הסמכות הנתונה לועדה המקומית לתכנון ולבניה עפולה (להלן־הועדה), לפי סעיפים 189 ו־190 לחוק התכנון והבניה, התשכ"ה־1965, ובהתאם לתכנית מיתאר ג/6113 (להלן־התכנית), שהודעה בדבר אישורה פורסמה בילקוט הפרסומים 4190 התשנ"ד עמ' 2061 נמסרת בזה הודעה כי הקרקע המתוארת בתוספת דרושה לעיריית עפולה להלוטין לצרכי ציבור, וכי הועדה מוכנה לשאת ולתת בדבר רכישת הקרקע האמורה. כל התובע לעצמו זכות או טובת הנאה כלשהן בקרקע האמורה ורוצה לקבל פיצויים על כך, נדרש לשלוח לועדה, תוך חודשיים מיום פרסום הודעה זו ברשומות, הודעה על זכותו או על טובת הנאה אשר לו בקרקע האמורה, בצירוף ראיות לחיזוק תביעתו שכללו את פרטי הרישום או שטר בפנקסי רישום המקרקעין והודעה המפרטת לסעיפיהם את הפיצויים שהוא תובע וחישוב הסכום הנתבע בכל סעיף וסעיף. כן נמסרת בזה הודעה, כי הועדה מתכוונת לקנות מיד חזקה בקרקע האמורה, מפני שהיא דרושה באופן דחוף לצרכי ציבור שלמענם עומדים לרכשה, והועדה מורה בזה שכל אדם המחזיק בקרקע האמורה יסמור מיד את החזקה וזכות השימוש בה.
תוספת
גוש 16701 חלקים מחלקות 2, 4, 5, 23, 21, 25, 26, 34, 32. גוש 16681 חלקים מחלקות 45 כמסומן בתכנית המאושרת. העתק התכנית מופקד במשרדי הועדה, רח' יהושע 47 עפולה. וכל המעונין בדבר זכאי לעיין בו בשעות העבודה הרגילות.
כ"ז תמוז תשנ"ד (6 ביולי 1994)
צדוק נאמי
יו"ר הועדה המקומית לתכנון ובניה עפולה

עיריית עפולה' הועדה המקומית לתכנון ובניה הודעה לפי סעיפים 5 ו־7 לפקודת הקרקעות (רכישה לצרכי ציבור) 1943 וחוק התכנון והבניה, התשכ"ה־1965
בתוקף הסמכות הנתונה לועדה המקומית לתכנון ולבניה עפולה (להלן־הועדה), לפי סעיפים 189 ו־190 לחוק התכנון והבניה, התשכ"ה־1965, ובהתאם לתכנית ג/6046 (להלן־התכנית), שהודעה בדבר אישורה פורסמה בילקוט הפרסומים התשנ"ג עמ' 856 נמסרת בזה הודעה כי הקרקע המתוארת בתוספת דרושה לעיריית עפולה להלוטין לצרכי ציבור, וכי הועדה מוכנה לשאת ולתת בדבר רכישת הקרקע האמורה. כל התובע לעצמו זכות או טובת הנאה כלשהן בקרקע האמורה ורוצה לקבל פיצויים על כך, נדרש לשלוח לועדה, תוך חודשיים מיום פרסום הודעה זו ברשומות, הודעה על זכותו או על טובת הנאה אשר לו בקרקע האמורה, בצירוף ראיות לחיזוק תביעתו שכללו את פרטי הרישום או שטר בפנקסי רישום המקרקעין והודעה המפרטת לסעיפיהם את הפיצויים שהוא תובע וחישוב הסכום הנתבע בכל סעיף וסעיף. כן נמסרת בזה הודעה, כי הועדה מתכוונת לקנות מיד חזקה בקרקע האמורה, מפני שהיא דרושה באופן דחוף לצרכי ציבור שלמענם עומדים לרכשה, והועדה מורה בזה שכל אדם המחזיק בקרקע האמורה יסמור מיד את החזקה וזכות השימוש בה.
תוספת
גוש 16727 חלקים מחלקות 96־81, 93 גוש 16728 חלקים מחלקות 50־30, 53 כמסומן בתכנית המאושרת. העתק התכנית מופקד במשרדי הועדה, רח' יהושע 47 עפולה. וכל המעונין בדבר זכאי לעיין בו בשעות העבודה הרגילות.
כ"ז תמוז תשנ"ד (6 ביולי 1994)
צדוק נאמי
יו"ר הועדה המקומית לתכנון ובניה עפולה

עיריית עפולה' הועדה המקומית לתכנון ובניה הודעה לפי סעיפים 5 ו־7 לפקודת הקרקעות (רכישה לצרכי ציבור) 1943 וחוק התכנון והבניה, התשכ"ה־1965
בתוקף הסמכות הנתונה לועדה המקומית לתכנון ולבניה עפולה (להלן־הועדה), לפי סעיפים 189 ו־190 לחוק התכנון והבניה, התשכ"ה־1965, ובהתאם לתכנית ג/4615 (להלן־התכנית), שהודעה בדבר אישורה פורסמה בילקוט הפרסומים התשנ"ד עמ' 280 נמסרת בזה הודעה כי הקרקע המתוארת בתוספת דרושה לעיריית עפולה להלוטין לצרכי ציבור, וכי הועדה מוכנה לשאת ולתת בדבר רכישת הקרקע האמורה. כל התובע לעצמו זכות או טובת הנאה כלשהן בקרקע האמורה ורוצה לקבל פיצויים על כך, נדרש לשלוח לועדה, תוך חודשיים מיום פרסום הודעה זו ברשומות, הודעה על זכותו או על טובת הנאה אשר לו בקרקע האמורה, בצירוף ראיות לחיזוק תביעתו שכללו את פרטי הרישום או שטר בפנקסי רישום המקרקעין והודעה המפרטת לסעיפיהם את הפיצויים שהוא תובע וחישוב הסכום הנתבע בכל סעיף וסעיף. כן נמסרת בזה הודעה, כי הועדה מתכוונת לקנות מיד חזקה בקרקע האמורה, מפני שהיא דרושה באופן דחוף לצרכי ציבור שלמענם עומדים לרכשה, והועדה מורה בזה שכל אדם המחזיק בקרקע האמורה יסמור מיד את החזקה וזכות השימוש בה.
תוספת
גוש 16662 חלקה 30 כמסומן בתכנית המאושרת. העתק התכנית מופקד במשרדי הועדה, רח' יהושע 47 עפולה. וכל המעונין בדבר זכאי לעיין בו בשעות העבודה הרגילות.
כ"ז תמוז תשנ"ד (6 ביולי 1994)
צדוק נאמי
יו"ר הועדה המקומית לתכנון ובניה עפולה

עיריית עפולה' הועדה המקומית לתכנון ובניה הודעה לפי סעיפים 5 ו־7 לפקודת הקרקעות (רכישה לצרכי ציבור) 1943 וחוק התכנון והבניה, התשכ"ה־1965
בתוקף הסמכות הנתונה לועדה המקומית לתכנון ולבניה עפולה (להלן־הועדה), לפי סעיפים 189 ו־190 לחוק התכנון והבניה, התשכ"ה־1965, ובהתאם לתכנית ג/7546 (להלן־התכנית), שהודעה בדבר אישורה פורסמה בילקוט הפרסומים התשנ"ד עמ' 3524 נמסרת בזה הודעה כי הקרקע המתוארת בתוספת דרושה לעיריית עפולה להלוטין לצרכי ציבור, וכי הועדה מוכנה לשאת ולתת בדבר רכישת הקרקע האמורה. כל התובע לעצמו זכות או טובת הנאה כלשהן בקרקע האמורה ורוצה לקבל פיצויים על כך, נדרש לשלוח לועדה, תוך חודשיים מיום פרסום הודעה זו ברשומות, הודעה על זכותו או על טובת הנאה אשר לו בקרקע האמורה, בצירוף ראיות לחיזוק תביעתו שכללו את פרטי הרישום או שטר בפנקסי רישום המקרקעין והודעה המפרטת לסעיפיהם את הפיצויים שהוא תובע וחישוב הסכום הנתבע בכל סעיף וסעיף. כן נמסרת בזה הודעה, כי הועדה מתכוונת לקנות מיד חזקה בקרקע האמורה, מפני שהיא דרושה באופן דחוף לצרכי ציבור שלמענם עומדים לרכשה, והועדה מורה בזה שכל אדם המחזיק בקרקע האמורה יסמור מיד את החזקה וזכות השימוש בה.
תוספת
גוש 16728 חלקים מחלקות 52, 53, גוש 16729 חלקים מחלקות 14, 13 כמסומן בתכנית המאושרת. העתק התכנית מופקד במשרדי הועדה, רח' יהושע 47 עפולה. וכל המעונין בדבר זכאי לעיין בו בשעות העבודה הרגילות.
כ"ז תמוז תשנ"ד (6 ביולי 1994)
צדוק נאמי
יו"ר הועדה המקומית לתכנון ובניה עפולה

עיריית עפולה' הועדה המקומית לתכנון ובניה הודעה לפי סעיפים 5 ו־7 לפקודת הקרקעות (רכישה לצרכי ציבור) 1943 וחוק התכנון והבניה, התשכ"ה־1965
בתוקף הסמכות הנתונה לועדה המקומית לתכנון ולבניה עפולה (להלן־הועדה), לפי סעיפים 189 ו־190 לחוק התכנון והבניה, התשכ"ה־1965, ובהתאם לתכנית מיתאר ג/2718 (להלן־התכנית), שהודעה בדבר אישורה פורסמה בילקוט הפרסומים 3980 עמ' 2358 נמסרת בזה הודעה כי הקרקע המתוארת בתוספת דרושה לעיריית עפולה להלוטין לצרכי ציבור, וכי הועדה מוכנה לשאת ולתת בדבר רכישת הקרקע האמורה. כל התובע לעצמו זכות או טובת הנאה כלשהן בקרקע האמורה ורוצה לקבל פיצויים על כך, נדרש לשלוח לועדה, תוך חודשיים מיום פרסום הודעה זו ברשומות, הודעה על זכותו או על טובת הנאה אשר לו בקרקע האמורה, בצירוף ראיות לחיזוק תביעתו שכללו את פרטי הרישום או שטר בפנקסי רישום המקרקעין והודעה המפרטת לסעיפיהם את הפיצויים שהוא תובע וחישוב הסכום הנתבע בכל סעיף וסעיף. כן נמסרת בזה הודעה, כי הועדה מתכוונת לקנות מיד חזקה בקרקע האמורה, מפני שהיא דרושה באופן דחוף לצרכי ציבור שלמענם עומדים לרכשה, והועדה מורה בזה שכל אדם המחזיק בקרקע האמורה יסמור מיד את החזקה וזכות השימוש בה.
תוספת
גוש 16779 חלק מחלקה 7 כמסומן בתכנית המאושרת העתק התכנית מופקד במשרדי הועדה, רח' יהושע 47 עפולה. וכל המעונין בדבר זכאי לעיין בו בשעות העבודה הרגילות.
כ"ז תמוז תשנ"ד (8 באוגוסט 1994)
צדוק נאמי
יו"ר הועדה המקומית לתכנון ובניה עפולה

ארה"ב תמנע כניסת פליטים מקובה במטרה לבלום גל הבריחה לפלורידה

לאחר שב־28 השנים האחרונות הוענק מקלט אוטומטי לכל קובני; כן הוחלט על שורת צעדים כלכליים ודיפלומטיים נוספים נגד משטרו של קאסטרו

מאת דרורה פרל והסוכנויות

הנשיא קלינטון הודיע שלשום על סגירת גבולות ארה"ב בפני פליטים מקובה, במהלך המהווה שינוי חד במדיניות האמריקאית שהיתה נהוגה ב־28 השנים האחרונות, לפיה הוענק מקלט אוטומטי לפליטי משטרו של פידל קאסטרו.

אתמול הודיע קלינטון על מספר צעדים נוספים נגד קובה, במטרה להעניש את הנשיא, פידל קאסטרו, על נסיונו "להביא ליציאה המונית" של פליטים מארצו לארה"ב.

קלינטון הגביר את הלחץ על קובה במאמץ לבלום את זרם הפליטים הגובר המגיע לחופי פלורידה. "במשך השבועיים האחרונים נקטה ממשלת קובה צעדים על מנת לגרום לבריחה המונית לארה"ב... הפתרון לבעיותיה הרבות של קובה אינו בריחה בלתי מבוקרת, אלא חופש ודמוקרטיה", אמר קלינטון.

עתה יישלחו הפליטים הבורחים מקובה בסירות לבסיס האמריקאי בגואנטאנמו שבחופה הדרומי של קובה והממשל מקווה שדבר זה ירתיע את השוקלים להימלט. החל מה־5 באוגוסט אספו ספינות משמר החופים האמריקאי יותר מ־2,700 פליטים וקצב הבריחה עלה מדי יום.

הממשל מבסס את תקוותו להביא להפסקת ההגירה ההמונית על ההצלחה שהשיג בהפסקת הבריחה בדרך הים מהאיטי. צבא ארה"ב החל בהכנת מקום ל־10,000 פליטים מקובה, בנוסף ל־14,700 פליטים מהאיטי שכבר "מתארחים" בגואנטאנמו.

אתמול הורה קלינטון למנוע העברת כספים מארה"ב לקובה, צעד שימנע מהקובנים החיים בארה"ב להעביר כספים למשפחותיהם באי הקריבי. עד עכשיו מותר היה להעביר 300 דולר לקובה בכל שלושה חודשים. תכולת החבילות ששולחים הקובנים בארה"ב למשפחותיהם תוגבל מעתה לתרופות, מזון ופריטים הומניטריים אחרים. בנוסף לכך, העברת כספים למטרות הומניטריות תוזקק מעתה לאישור של משרד האוצר האמריקאי.

בהוואנה, הודעה של משרד החוץ האשימה את ארה"ב בתוכנית להפוך את גואנטאנמו ל"מחנה ריכוז". בהודעה נאמר כי אזרחי קובה פותו לעזוב את האי על־ידי המדיניות "הזדונית והעויינת" של ארה"ב כלפי קובה ב־35 השנים האחרונות, והמיתון על־ידי האמברגו הכלכלי המוטל על האי.

פקידים אמריקאים אמרו שממשלת קובה הרוויחה מהעברת הכספים מארה"ב באמצעות שליטה על שערי החליפין. "אנו יודעים שכסף רב מאוד זרם לקאסטרו", אמר מושל פלורידה, לואטון צ'ילס, שבירך על הצעדים החדשים.

בנוסף לצעדים הכלכליים אסר הממשל על קיום טיסות שכר מקובה ואליה שאינן קשורות ישירות לבעיית הפליטים. טיסות מסחריות בין קובה וארה"ב אסורות כבר לפי החוק האמריקאי, אך עד עתה הותר קיומן של טיסות שכר לקובנים שיצאו לקובה על מנת לחפש קרובים או רכוש. כן הוחלט שארה"ב "תנקוט בכל האמצעים הנדרשים" על מנת להרחיב את שידוריה לקובה.

עוד הוחלט שארה"ב תפעל באו"ם ובארגונים בינלאומיים אחרים להעביר החלטות המגנות את הפרות זכויות האדם על־ידי ממשלתו של קאסטרו. בהודעתו אתמול אמר קלינטון, כי מטרת הצעדים החדשים היא "להגביל את יכולתה של ממשלת קובה לצבור מטבע זר ולהרחיב את זרימת המידע לעם הקובני".

למרות ההחלטה על ביטול זכות המקלט של הפליטים הקובנים בארה"ב, המשיכו בסוף השבוע עשרות קובנים לצאת ברפסודות לעבר חופי ארה"ב. כתבים דיווחו על יציאת 20 רפסודות תוך שעה אחת מחוף קוג'ימאר. קודם לכן יצאו רפסודות רבות אחרות.

את הרפסודות בונים הקובנים מאבובים של צמיגי משאיות ומעצים. הרפסודות הללו מסוגלות לשאת ארבעה עד שישה אנשים והן מצויידות במנוע קטן.

פליטים קובנים בפלורידה הפגינו שלשום במחאה על ההחלטה למנוע מפליטים קובנים כניסה אוטומטית לארה"ב.

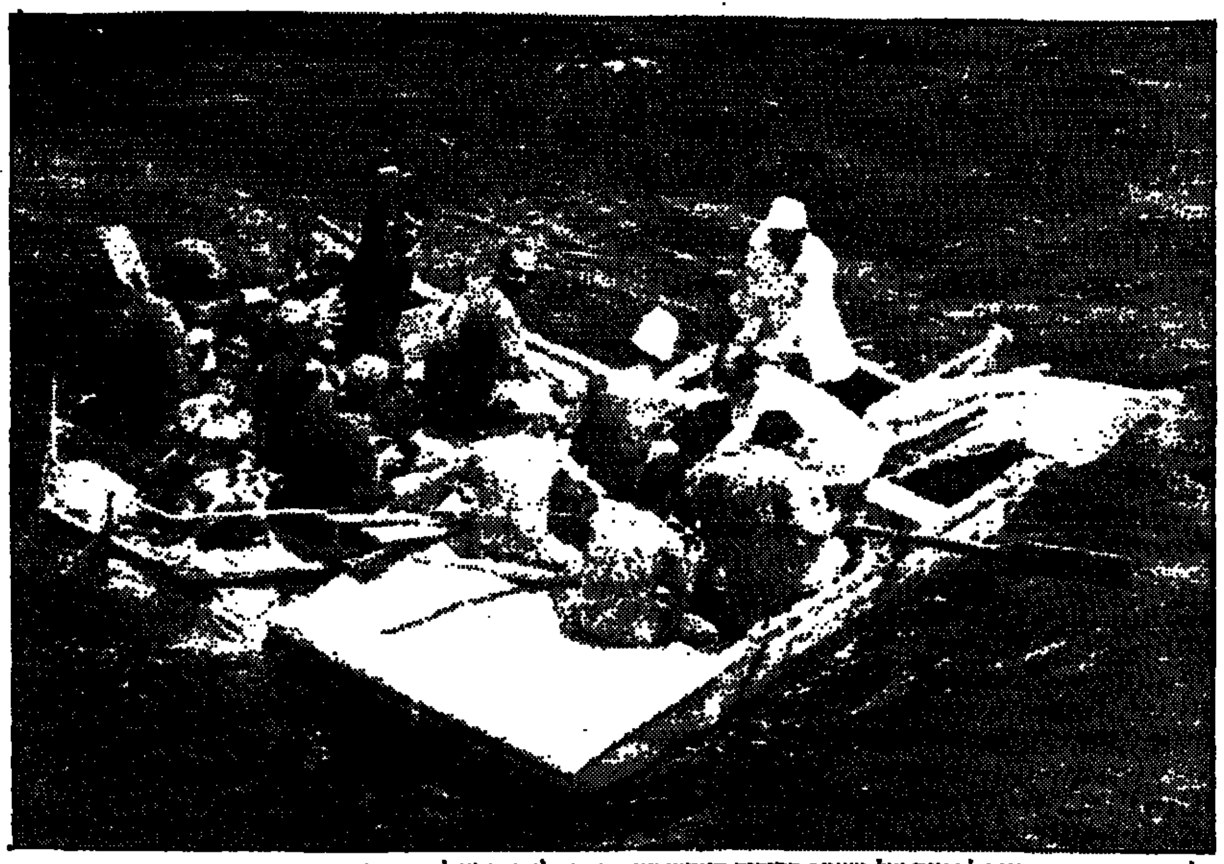

פליטים קובנים ממתינים לספינה של משמר החופים האמריקאי בחופי פלורידה (צילום: א.פ.)

צפון קוריאה לא תסכים לפיקוח על מתקניה הגרעיניים החשובים

הודעת פיונגיאנג עומדת בסתירה להסכם עם ארה"ב

טוקיו (עיר וע.י.ה.פ.אי). – צפון קוריאה איימה להכשיל את ההסכם בינה לבין ארה"ב בנוגע לתוכניתה הגרעינית, כאשר הכריזה אתמול כי היא לא תרשה לעולם פיקוח על מתקניה הגרעיניים החשובים.

בהודעת סוכנות הידיעות הצפון קוריאנית נאמר כי "צפון קוריאה לא תרשה לעולם פיקוח על מתקנים צבאיים בסתירה לריבונותה, גם לא תמורת קבלת כור גרעיני אמריקאי". הודעה זו עומדת בניגוד להסכם עם ארה"ב לפתרון הסכסוך הארוך בעניין התוכנית הגרעינית של פיונגיאנג.

בשיחות שהתקיימו בז'נווה בשבוע שעבר, הודיעה ארה"ב לצפון קוריאה כי היא מוכנה לספק לה כור חדש של מים קלים בתמורה להקפאת התוכנית הגרעינית הנוכחית המתבססת על כורי עופרת, מהם ניתן להפיק פלוטוניום לייצור נשק גרעיני.

הסכם זה נראה כצעד הראשון לקראת פתרון הסכסוך בעניין התעשייה הגרעינית של צפון קוריאה. מדינות המערב חוששות, כי בכורים אלה מפיקה צפון קוריאה פלוטוניום להרכבת נשק גרעיני.

דובר צפון קוריאני שהגדיר את עמדת ארצו כ"בדוקה לחלוטין", אמר כי החשדות בקשר לתעשייה הגרעינית של פיונגיאנג יפוגו "אם ייעשו צעדים לבניית אמון הדדי בין ארצו לבין ארה"ב". "לכן אנו מצהירים שוב כי לא נרשה לעולם פיקוח מיוחד על אף שאנו מוכנים לטהר עצמנו מהחשד הגרעיני נגדנו", הוסיף הדובר.

גרמניה: הסיוע לרוסיה מותנה בשיתוף פעולה במאבק בהברחות הגרעיניות

מוסקווה (רויטר). – רוסיה אמרה אתמול שהיא מרוצה מיום השיחות הראשון עם פקידים גרמנים בכירים על הברחות חומרים גרעיניים והודיעה כי הגיעה העת לפעול במשותף עם בון לחיסול הבעיה.

שר הכספים הגרמני, תיאו וייגל, אמר כי בעתיד סיוע פיננסי לרוסיה יהיה תלוי בשיתוף פעולה מצידה במניעת הברחות של חומרים גרעיניים.

ראש הריגול הנגדי הרוסי, סרגיי סטפאשין, אמר כי השיחות היו ענייניות, מסרה סוכנות הידיעות "איטאר טאס". "דבר זה עמד בניגוד לטון המאשים שאומץ על־ידי התקשורת המערבית", אמר לסוכנות דובר הריגול הנגדי הרוסי, אלכסנדר מיכאילוב.

יועצו הבכיר של הקנצלר הלמוט קוהל לענייני ביון, ברנד שמידבאור, הגיע למוסקווה לאחר שמספר משלוחים בלתי חוקיים של פלוטוניום נתפסו בגרמניה בארבעת החודשים האחרונים. מומחים מערביים חוששים שהחומר הבקיע עלול להגיע לידי מדינות המעוניינות לייצר נשק גרעיני. "אנו מרוצים מאוד מגישתם של הנציגים הגרמנים" אמר מיכאילוב, שהוסיף כי שמידבאור ועוזריו לא העלו "האשמות בלתי מבוססות" נגד רוסיה.

שמידבאור דחה עם זאת את טענת מוסקווה, כי הפלוטוניום שנתפס בגרמניה לא הגיע מרוסיה וכי המערב מעלה טענות אלה על מנת להשיג שליטה בתעשייה הגרעינית הרוסית. מוסקווה גם מוטרדת ביותר בשל דיווחים בעיתונות המערבית, לפיהן התוהו ובוהו במתקני הגרעין הרוסיים מקל על גניבת חומרים גרעיניים.

מיכאילוב אמר כי הגרמנים העבירו מסמכים של תוצאות בדיקות מעבדתיות המוכיחות שהפלוטוניום שנתפס בגרמניה אכן הגיע מרוסיה וכי המדענים הרוסיים עדיין לא בחנו בפירוט מסמכים אלה. הוא הוסיף, כי כאשר ישלימו המדענים את בדיקותיהם, בון ומוסקווה יוכלו "לעבור מדיבורים למעשים". לא ברור אם גרמניה נענתה לדרישת רוסיה להעביר לידיה דגימות מהפלוטוניום שנתפס.

זאיר סגרה את גבולה עם רואנדה לאחר מנוסת אלפי פליטים לבוקאבו

הפליטים בני ההוטו חוששים מנקמת הממשלה של בני הטוטסי עם השלמת יציאת הכוח הצרפתי מ"האיזור המוגן" בדרום מערב רואנדה היום

(סוכנויות הידיעות). – זאיר סגרה אתמול את גבולה עם רואנדה בבוקאבו, ומנעה מאלפי פליטים בני שבט ההוטו להיכנס לתחומה.

הפליטים בכו והתחננו בפני שומרי הגבול שיניחו להם לעבור, אבל השומרים סירבו. עשרות חצו את הנהר המפריד בין שתי המדינות בסירות קאנו והנואשים ביותר חצו את הנהר בשחייה, כשהם מעבירים איתם את הבקר שלהם. קודם לכן הצליחו אלפים לעבור את הגבול במנוסה של הרגע האחרון מארצם השסועה.

שלטונות זאיר נזקקו לשבע שעות לסגור את הגבול מהרגע שהם הודיעו על כך לסוכנויות הסיוע בשעות הבוקר. אנשי האו"ם שהיו במקום ספרו למעלה מ־2,500 פליטים שעברו את הגשר בבוקאבו בכל שעה לפני סגירת הגבול. תור השתרך לאורך של שני קילומטרים, ברוחב של שלושה אנשים לפני העלייה על הגשר שהוביל לצד השני של הגבול.

כמה מהפליטים נראו נשענים: על מקלות, אחרים העמיסו על גבם קרובים תשושים וילדים. חולים הועברו באלונקות. עבור רבים מהפליטים, חציית הגבול אתמול היתה סופו של מסע ארוך מהעיירות קיגונגורו וקיבויה ברואנדה, המתרוקנות מהחיילים הצרפתים.

ארגוני הסיוע באזור מנסים עתה למנוע את הטרגדיה שאירעה בגומה בחודש שעבר, שם עברו יותר ממיליון פליטים את הגבול ועשרות אלפים מתו ממחלות ורעב.

אנשי האו"ם אמרו כי בין 20 ל־25 אלף פליטים רואנדים עברו את הגבול לבוקאבו שלשום. עד כה הגיעו לעיר ולסביבתה יותר מ־80 אלף פליטים ואנשי ארגוני הסיוע מנסים להרחיקם ממרכז העיר, שם הם התיישבו ללא כל תנאים סניטריים. יש חשש להתפשטות מחלת הדיזנטריה בקרב הפליטים.

מטרת ארגוני הסיוע היא להעביר את הפליטים – העוצרים בנקודת הישוב הראשונה אליה הם מגיעים – לתריסר מחנות, בהם יהיה קל יותר להתמודד עם המחלות ותפחת סכנת ההתנגשות עם התושבים המקומיים. אבל למרות שמרכז בוקאבו הפך למחנה פליטים גדול, ארגוני הסיוע טוענים שהמצב עדיין אינו כה חמור כפי שהיה באיזור גומה.

הנמלטים המבוהלים בני שבט ההוטו – שבט הרוב ברואנדה – חוששים שהממשלה הנשלטת על־ידי שבט טוטסי תנקום בהם לאחר יציאת הכוח הצרפתי מ"האיזור המוגן" בדרום מערב המדינה.

"החזית הפטריוטית של רואנדה" תפסה את השלטון בקיגאלי לאחר מלחמה בת שלושה חודשים נגד המשטר של בני ההוטו. בתקופת מלחמת האזרחים, טבחו חיילים ואנשי מיליציה בני ההוטו בבני הטוטסי. מספר הקורבנות מגיע על־פי ההערכות ל־500 אלף.

בתוך כך הודיע אתמול דובר המשלחת הצרפתית בגומה, כי פאריס תנקוט צעדים כדי שגבול זאיר־רואנדה ייפתח היום מחדש, כדי לאפשר מעבר פליטים רואנדים.

מנהיג משבט הוטו נרצח בבורונדי

בוג'ומבורה (עיר). – מנהיג משבט הוטו נרצח אתמול בבירת בורונדי והממשלה יצאה מיד בקריאה לציבור לשמור על שקט ולהימנע מהתגרויות וממעשי אלימות בגבול עם רואנדה. סילווסטר אמפאמפארה, יו"ר הוועדה הכלכלית של הפרלמנט, נרצח על־ידי אלמונים שלשום בלילה בביתו במוטאנגה, פרבר של הבירה בוג'ומבורה. הנרצח היה ראש תנועת "דור הדמוקרטיה בבורונדי", הזרוע הצבאית של "החזית לדמוקרטיה בבורונדי".

אתמול קרא הנשיא, סילווסטר אנטיבאנטונגאניה, בשידור רדיו לתומכיו של המנהיג הנרצח שלא לנקוט באלימות כדי לנקום את מותו. ברחובות בוג'ומבורה אירעו באחרונה הפגנות והתפרעויות, בעיקר של צעירים משבט טוטסי והתנגשויות ביניהם לבין כוחות הצבא אירעו במהלך החודש האחרון.

אינדונזיה דחתה הצעת המורדים במזרח טימור להפסקת האש תמורת ניהול מו"מ

ג'קארטה (רויטר). – צבא אינדונזיה דחה אתמול את הצעת הפסקת האש של המורדים הנאבקים למען עצמאות מזרח טימור, וקרא למורדים להסגיר את עצמם בתמורה לחנינה.

"לא תהיה כל פשרה... אנו דוחים את הצעתם. יש מעט מאוד מורדים, המנושים בנשק שהשאירו הפורטוגלים לפני 20 שנה", אמר דובר הצבא במזרח טימור, בויזה דילי. "הם הוכו ונגשו על־ידי חבריהם בחו"ל. הם מחזיקים מעמד בכמה מקומות ללא כל תמיכה לוגיסטית", הוסיף הדובר.

נציג המורדים בחו"ל, חוזה ראמוס הורטה, אמר לרדיו פורטוגל כי המורדים יכריזו על הפסקת אש חד צדדית, אם ממשלת אינדונזיה תסכים למו"מ רציני. ראמוס הורטה הוסיף כי מנהיג המורדים, קניס סאנטנה, אישר לו להעלות את ההצעה, בעקבות סימנים מעודדים לפיהם הכנסיה הקתולית וצבא אינדונזיה מוכנים לפתוח בדיאלוג.

"ברגע שאינדונזיה תראה שהיא רצינית המתתרת תכריז על הפסקת אש חד צדדית", אמר ראמוס הורטה והוסיף: "אנו לא רוצים להחמיץ את ההזדמנות. אנו לא רוצים שיאשימו אותנו שאנו קיצוניים או רדיקלים המסרבים לקיים דיאלוג".

הרעיון לקיים דיאלוג על מנת לפתור את הסכסוך במושבה הפורטוגלית לשעבר הועלה לראשונה על־ידי הבישוף הקתולי של מזרח טימור, קארלוס בלו, במכתב גלוי שזכה לתפוצה נרחבת. בלו הציע שאינדונזיה – שסיפחה את מזרח טימור לאחר פלישה עקובה מדם ב־75' – תערוך משאל עם כדי להכריע בגורלה של הטריטוריה.

במקרה שרעיון זה יידחה, מציע בלו שממשלת אינדונזיה תקיים סדרת שיחות עם "המפלגות הפוליטיות שהתקיימו בעבר במזרח טימור" על הענקת אוטונומיה לטריטוריה בת 750 אלף התושבים. דובר צבא אינדונזיה אמר בתגובה, כי הצבא מוכן "לנהל ורוצה לנהל מו"מ עם כל אחד".

האו"ם אינו מכיר בסיפוח מזרח טימור לאינדונזיה, אך בשנתיים האחרונות העניק את חסותו לשיחות בין ג'קארטה לליסבון שנועדו לפתור את הסכסוך. עד כה לא הושגה בשיחות אלה התקדמות משמעותית.

משטרת גרמניה עצרה 2 חשודים ברצח בבית הבושת בפרנקפורט

פרנקפורט (עיר). – משטרת גרמניה עצרה זוג נשוי מברה"מ לשעבר, בחשד כי תנקו שישה אנשים בבית בושת יוקרתי בפרנקפורט, כך מסר אתמול דובר המשטרה.

הרצח, שאירע בשכונת יוקרה בפרנקפורט, ביקר את תשומת הלב הציבורית למספר הגדול של נשים ממזרח אירופה המובאות לעבוד בגרמניה כפרוצות, לעתים קרובות נגד רצונן. הקורבנות היו שני בעליו של בית הבושת וארבע פרוצות מברה"מ לשעבר.

החשודים נעצרו ביום חמישי בבוקר באכסניה למהגרים בדרום גרמניה. המשטרה סירבה למסור את שמם המלא של בני הזוג, אך היומון הנפוץ "בילד" אמר, כי שניהם מהגרים מרפובליקת קזחסטאן.

דוברי המשטרה אמרו, כי אצל בני הזוג נמצאו כבלי הכבל שבתם מהבניין בו שכן בית הזונות, ואשר בהם חנקו כנראה כמה מהקורבנות. אחרים מהקורבנות האחרים נחנקו בידיים. המניע לרציחות עדיין לא נודע. המשטרה הודיעה שמדובר בשוד, אך גם חוקרת גם קשרים אפשריים לפשע המאורגן.

התקשורת הגרמנית העלתה השערה, לפיה כי הרציחות בוצעו בידי המאפיה, הרוסית, משום שבעליו של בית הבושת הפריע לעסקי הברחות הנשים.

250 נעדרים בטביעת מעבורת בבנגלדש

(סוכנויות הידיעות). – חשש לחייהם של 250 בני אדם בטביעה, לאחר שמעבורת שנשאה 300 נוסעים התהפכה בנהר מאגנה 150 ק"מ דרומית לדאקה בירת בנגלדש, כך מסרה סוכנות הידיעות של בנגלדש.

אחד הימאים של המעבורת "דינאר־2" שחה אל החוף בקרבת צ'נדפור והזעיק עזרה, נאמר בידיעה. הספינה תימרנה בדרכה אל המזח בחוף צ'נדפור בעת שנסחפה בזרמים חזקים והתהפכה.

50 נוסעים שחו אל החוף, אך 250 נעדרים. צוותי הצלה יצאו לעזרת הנוסעים מיד עם הישמע האזעקה אולם עד כה ידוע רק על 50 נוסעים שניצלו. המעבורת היתה בדרכה מדאקה לשאריאטפור.

חבר קונגרס אמריקאי מואשם בהתעללות מינית בקטינה

שיקאגו (עיר). – חבר קונגרס אמריקאי הואשם שלשום בהתעללות מינית בקטינה ובהפרעה לחקירה הנערכת בפרשייה זו.

חבר מושבעים גדול האשים את ציר בית הנבחרים, מל ריינולדס בן ה־42, בצילום תמונות פורנוגרפיות של קטינה, בתקיפה מינית, בהתעללות מינית בילדה ושיבוש הליכי חקירה. "הוא קיים איתה יחסי מין מיוני 92' עד אמצע 93'", אמר מקור במשרד התובע המחוזי של מחוז קוק.

"הוא גם ביקש שמישהו יצלם תמונות עירום מבעורות של נערה בת 15", הוסיף התובע המחוזי, ג'ק אומאלי, שהסביר את האישום בפורנוגרפיה. הרשעה בתקיפה מינית, הנחשבת לאונס, גוררת גזר דין של בין ארבע ל־15 שנים, הסביר התובע.

עוזריו של ריינולדס במשרדו בוושינגטון סירבו למסור על מקום הימצאו, אך פרקליטו משיקאגו מסר הצהרה בה אמר, כי האישומים הם "חסרי כל בסיס". ריינולדס קיים החודש מסיבת עיתונאים, בה הכחיש טענות כי קיים יחסי מין עם הנערה בת ה־16, שעבדה ב־92' במסע הבחירות שלו.

הוא גם הציג תוצאות מבדיקת פוליגראף שעבר, והצהרות בשבועה חתומות בידי הנערה, שהיא עתה בת 18, בהן היא חוזרת בה מהאשמותיה. הגיל המינימלי לקיום יחסי מין בהסכמה באילינוי הוא 17.

מסע ציבורי בהודו להצלת הטאג' מאהאל

ניו דלהי (עיר). – פעילים למען איכות הסביבה בהודו פתחו אתמול במסע עממי להצלת הטאג' מאהאל, הארמון המפורסם ביותר בהודו ובעולם כולו, שנחשף בשנים האחרונות לסכנת זיהום תעשייתי.

הארמון מהמאה ה־17, שהוקם על־ידי השאה המוגולי ג'האהן למען אשתו השנייה מומתאז, מהווה אתר תיירות ראשון במעלה בהודו, ומושך אליו בכל שנה 1.5 מיליון מבקרים ותיירים.

מומחים קבעו, כי הארמון הנמצא בעיר אגרה, 200 ק"מ מדלהי, נתון לסכנת זיהום פסמני הצובע בצהוב את הקירות הרצפתיים הלבנים של הארמון. מדענים, עורכי דין ושוחרי איכות הסביבה התייצבו בראש המערכה להגנה על הארמון הנודע.

קלינטון וילצין ינאמו בפני עצרת האו"ם

ניו יורק (עיר). – נשיא ארה"ב, ביל קלינטון, ונשיא רוסיה, בוריס ילצין, יופיעו בפני מליאת עצרת האו"ם ב־26 בספטמבר, בהתאם לרשימה זמנית של נואמים. קלינטון ינאם בבוקר וילצין אחר הצהריים. ישיבות המליאה ייפתחו ב־20 בספטמבר, אך הדיונים הכלליים, במהלכם ינאמו ראשי מדינות ושרי חוץ, יחלו רק ב־26 בספטמבר. הדיונים יימשכו כשלושה שבועות.

בין הנואמים האמורים להופיע ב־26 בספטמבר נמצאים נשיאי מקסיקו, חוף השנהב, ניקראגואה, קולומביה, אנגולה ואל־סלוואדור, ראשי הממשלות של בלארוס ונורווגיה ושרי חוץ של מדינות נוספות.

האפיפיור יוחנן פאולוס השני יופיע בפני המליאה ב־21 באוקטובר, לאחר הדיונים הכלליים, במהלך ביקור בן ארבעה ימים, אותו יערוך בארה"ב.

תעל
תעשיית עץ לבוד קבוצת משמרות בע"מ
הודעה על אסיפה כללית נדחית שלא מן המנין של בעלי מניות ב' של החברה

ניתנת בזה הודעה כי באסיפה כללית שלא מן המנין של בעלי מניות ב' של החברה בנות –.2 (שני) ש"ח ע"נ, שהתקיימה ביום ו', 19.8.1994 – לא נמצא מנין חוקי, ונדחתה ליום ו', 26.8.1994 בשעה: 10.45 במשרדה הרשום של החברה במפעל בקיבוץ משמרות ע"י פרדס־חנה.

באסיפה נדחית זו יהוו שני חברים נוכחים, בין בעצמם ובין ע"י שלוח והזכאים להיות נוכחים בה, מנין חוקי.

על סדר היום:

לאשר בהחלטה רגילה הצעה פרטית במסגרתה יוקצו למנכ"ל החברה מר זאב פרנקל, 1,453 מניות רגילות "ב" בנות 2 ש"ח ע.נ. כ"א, בתמורה ל־25% ממחירן בבורסה בסיום יום המסחר של 13.7.1994.

תנאי ההצעה וזכויותיה מפורטים במודעות החברה בעיתונות ובהודעת החברה לבעלי המניות, לפי תקנות ניירות ערך (הקצאת ניירות ערך בחברה רשומה שהוצעו שלא לציבור), התשנ"ב – 1992.

תשומת לב החברים מופנית לתקנות ההתאגדות של החברה בדבר החלטות לאסיפה הכללית ולתקנה 92 בדבר הפקדת כתבי מנוי של שלוח ליפוי כח במשרד הרשום של החברה 48 שעות לפני מועד האסיפה.

הערה: הנוסח המלא של ההחלטה שתובא לאישור האסיפה הנ"ל ניתן לעיון במשרדי החברה בשעות העבודה המקובלות.

משמרות, 19.8.1994

תעל – תעשיית עץ לבוד קבוצת משמרות בע"מ

קבלת מודעות אבל
24 שעות ביממה 03-5661111
בחיוג חינם 177-022-1516

אנו מודיעים בצער רב על פטירתו של בעלי, אבינו, סבנו וחברנו
שמאי פלד
ההלוויה תתקיים היום, יום א', י"ד באלול תשנ"ד, 21.8.94, בשעה 17:00, בקיבוץ אושה. הארון יוצב ברחבת חדר האוכל בשעה 16:30.
משפחות פלד, חסיד ושפי ובית קיבוץ אושה

אידגון גימלאי הוועד הפועל
מודיע בצער רב על פטירתו של חברנו היקר
יחזקאל גידעוני ז"ל
ידיד המזכירות
ומביע תנחומים למשפחה
ההלוויה תתקיים היום, יום א' י"ד באלול תשנ"ד (21.8.94) בשעה 13.00 בבית העלמין סגולה בפתח־תקוה

לחברתנו **חנה אוחנה**
איתך באבלך במות
אימך ז"ל
בנק הפועלים בע"מ
סניף קרית טבעון
מרכז מסחרי

מודעות
בהטבות הגדולות ביותר!!
177-022-2929

אנו משתתפים בצערה של חברתנו לעבודה
יפה קליין
במות **אביה** ז"ל
תנובה סניף מחוזי חיפה
ההנהלה והעובדים

לחברנו **אלכסנדר סובלמן**
איתך באבלך במות
אימך ז"ל
בנק הפועלים בע"מ
סניף מרכזי

מודעות בטלפון
השרות שלנו ללא תוספת מחיר
פרסום טל. 03-5600780, 5605731, 5605591
רם ובערב 03-5032969, 5010597, 5043568
ביצוע עבודות סדר וגרפיקה ממוחשבת

הליגה האנגלית נפתחה בסערה

כאשר כבר במחזור הפתיחה הובקעו 30 שערים. יורגן קלינסמן העניק לטוטנהם נצחון חוץ, מנצ'סטר יונייטד ניצחה ללא קאנטונה ואת התוצאה של השבת השיגה ליברפול שהביסה במשחק חוץ את קריסטל פאלאס

אם צריך מחזור הפתיחה של הליגה האנגלית אתמול לרמז על ההמשך, הרי שצפויה לאנגלים עונת כדורגל פוריה, מרתקת ורבת שערים. ב־10 משחקי הליגה שנערכו אתמול (היום יערך משחק נוסף) הובקעו 30 שערים. רק במשחק אחד לא הובקעו שערים, אך מאידך נרשמו בשני שבעה שערים.

שבעה שערים הובקעו באיצטדיון "הילסבורו" בשפילד, שם גברה טוטנהאם על הוונסדיי המקומיים בתוצאה 3:4, כשיורגן קלינסמן מבקיע את שער הנצחון (82) ומורד מהשדה על כפיים בגלל פציעה. טדי שרינגהאם ואנדרסון הוליכו את התרנגולים ליתרון 0:2, אך הוונסדיים השוו, בזכות שער עצמי ושער נוסף של הרומני דן פטרסקו. בארמבי העלה שוב את טוטנהאם ליתרון וקלינסמן הוסיף את הרביעי, לפני שדייויד הירסט קבע את תוצאת המשחק.

האלופה, מנצ'סטר יונייטד, ללא אריק קאנטונה, אך עם פול אינס שחתם ביום שישי על חוזה לשלוש שנים בקבוצה, גברה בבית על ק.פ.ר 0:2. את המשחק סיימו שתי הקבוצות עם 10 שחקנים כ"א. מגן הריינג'רס, קלייב וילסון היה המורחק הראשון של העונה ובמחצית השניה הלך אחריו פול פארקר, המחליף של האלופה, שבע דקות אחרי כניסתו. המורחק השלישי היה הגרמני, של מנצ'סטר סיטי אובה רוסלר. מרק יוז (48) ובריאן מקליר (66) הבקיעו ליונייטד.

סגנית האלופה, בלקבורן רוברס החמיצה נצחון כשהלוצה הבין לאומי, אלן שירר החטיא מנקודה הלבנה מול ברוס גרובלאר, לפני שהבקיע שער. בלקבורן סיימה בתיקו 1:1 עם סאות'המפטון. באנגר הבקיע ל"קדושים" בדקה ה־15 ושירר השווה בדקה ה־60.

בניגוד לתחזיות, פתחה ליברפול את העונה בסערה ומיגרה במשחק חוץ את העולה החדשה קריסטאל פאלאס 1:6. איאן ראש וסטיב מקמנמן הבקיעו צמד כ"א, יאן מולבי הוסיף מנקודה הלבנה ורובי פאולר חתם את תוצאת השבת.

ההולנדי הבין לאומי, בריאן רוי היה אחד הזרים שהבקיעו ושערו העניק לקבוצתו נוטינגהאם פורסט נצחון 0:1 על איפסוויץ'.

קווין קמפבל, חלוץ ארסנל התכבד בהבקעת שער הבכורה של העונה (בדקה השניה) בדרך לנצחון ה"תותחנים" 0:3 על מנצ'סטר סיטי.

תוצאות נוספות: צ'לסי – נוריץ' 0:2; קובנטרי – וימבלדון 1:1; אברטון – אסטון וילה 2:2; ווסטהאם – לידס 0:0.

בליגה הסקוטית: אברדין – פלקירק 2:2; סלטיק – דאנדי יונייטד 1:2; היברניאן – קילמרנוק 0:0; מאדרוול – הארטס 1:1; פטריק – ריינג'רס 0:2.

פתיחה טובה לאלופה ונצחון קל לדורטמונד

גרמניה

האלופה הגרמנית באיירן מינכן פתחה אתמול את העונה ברגל ימין, כשגברה בביתה על בוכום בתוצאה 1:3. אבל את הנצחון הגבוה של המחזור השיגה בורוסיה דורטמונד, שמחצה את העולה החדשה באיירן 1860 בשיעור 0:4.

נצחונה של האלופה הושג תוך חמש דקות בשלהי המחצית השניה, כאשר טול (69), הלמר (71) ונרלניגר (74) מוטטו את הגנת בוכום, לזכותה הבקיע אדן דקותיים מהסיום. בדורטמונד הבקיעו רידלה ושאפריאט תוך דקה (44 ו־45) ובהמשך השלימו פרנקה (76) וזורק (90) את הנצחון.

המשחק המרכזי ביום שישי נערך בלברקוזן, בסיומו נצחה הקבוצה המקומית ע"י סגנית האלופה, קייזרסלאוטרן בשיעור 0:1, משער אותו הבקיע שטפן קונץ בדקה ה־73. 60,000 צופים באו לראות את שאלקה מתמודדת עם מנשנגלאדבאך ומסיימת עימה בתיקו 1:1. שטפן אפנברג סייע לקבוצתו להשיג נקודת חוץ ולמחוק יתרון שקבע אנדראס מילר בדקה ה־12. הייקו הרליך השווה בדקה ה־57.

הבראזילאי אלבר התחיל לפרוץ שורות, כאשר הבקיע שער בכורה לשטוטגארט בדקה ה־49. ספורל האוזר מהמבורג השווה ונגית בדקה ה־70, אך שניות לפני הסיום קבע בוביץ את תוצאת המשחק.

יתר התוצאות: דרזדן – ורדר ברמן 1:1; אורדינגן – דואיסבורג 1:1; קרלסרוהה – פרייבורג 0:2; פרנקפורט – קלן 0:0.

צרפת: האלופה פאריס סן ז'רמן ממשיכה בהתדרדרותה ובליל שבת ספגה הפסד נוסף, הפעם 1:0 מול נאנט הבלתי מנוצחת, אשר המובילה את הטבלה. פטריק לוקו הבקיע את שער הנצחון בדקה ה־18 ולקבוצתו עד כה ארבעה נצחונות מחמישה משחקים.

שחייני אוסטרליה שלטו בבריכת השחיה

משחקי חבר העמים

כצפוי, שלטו אתמול שחייני אוסטרליה בבריכת השחיה של ויקטוריה, כאשר נטלו את מרבית המדליות במסגרת משחקי חבר העמים.

האנגליה קארן פיקרינג שברה את השליטה האוסטרלית, כאשר נטלה את הזהב במשחה הראשון של התחרות ב־100 מ' חופשי כשקבעה 56.20 שניות, זמן המהווה שיא משחקים.

את המדליות עבור האוסטרלים השיגו: ניק רוג'רס שקבע ב־100 מ' 1:02.62 ד' והקדים בשלוש מאיות את הבריטי ניק גילינגהאם; אלי אוברטון ב־400 מ' מעורב אישי לנשים – 4:44.01 ד'; קירן פרקינס ב־200 מ' חופשי, בו היא קבע שיא משחקים – 1:49.31 ד' ומדליה אחרונה ב־4x200 חופשי לנשים – 8:08.06 ד'.

כדרורים ברוטב עם ארהל'ה להב וחברים

הנדל"ן של הספורט הישראלי כפרמיה על רכישת הקבוצות

יותר ויותר אנשי עסקים רוכשים קבוצות ובתמורה הם מקבלים נכסים יקרים להשבחה

בתוך שבוע אחד, השבוע החולף, למדנו מהו הנפח האדיר שתופס הכדורגל המקצועני בישראל במונחים כספיים/כלכליים. אומנם כדורגל הצגי אין לנו, כפי שהוכח במשחק המבוזע של הנבחרת הלאומית נגד נבחרת קרואטיה. אין גם שום יחס בין הכדורגל המקצועני, המגלגל מיליונים אפילו במונחים דולריים, לבין החלון הראווה – הנבחרת. נוצר הרושם, כי אף לא שחקן אחד, שנבחר ללבוש את הגופיה הלאומית, שם קצוץ על הרושם שהוא משאיר בייצוג המדינה. הקבוצה שלו – זה עניין שונה. שם הפרנסה ומשם יש לו סיכוי להגיע לשחק באירופה.

* * *

הכסף הגדול המתגלגל סביב הכדורגל איננו נוגע לקניה או למכירת שחקנים דווקא. כסף רב יעבור בשנה שנתיים הקרובות בהפיכת מגרשי כדורגל וניזום לבינוי. ארבע דוגמאות לפנינו ונלך מן הקל אל הכבד:

ביום חמישי שעבר פורסם, כי ראש עיריית פתח־תקוה, גיורא לב, פנה במכתב ליו"ר ההסתדרות חיים רמון, בו הוא מבקש להחכיר לעיריה את איצטדיון הפועל בעיר, שנמצא בבעלות ההסתדרות. תקופת החכירה המבוקשת – 20 שנה. לב מציין במכתבו, כי בעבר פנה בבקשת חכירה במחיר סמלי אבל נידחה. לדבריו האיצטדיון מוזנח וצריך להשקיע בו עד 5 מליון ש"ח. ראש עיריית פתח־תקוה מבטיח כי בתמורה תטפל העיריה באיצטדיון ותשפר אותו לצורך משחקים חשובים בארץ ובין־לאומיים.

ביום ראשון שעבר הודיע מזכיר ההסתדרות במרחב תל־אביב־יפו, גרשון גלמן, לקבר מוחזים ולעגל זוויות במאמץ עליון למכור את "ספינת הדגל" הגרומה שלו, למשקיע או קבוצת משקיעים שתוכיח אפשרות אחזקתה בחמש עד עשר שנים. כמוכריה למשקיעים יבצע איצטדיון בלומפילד ביפו כמגרש הביתי בו תהיה רשות לקיים גם מופעים מכל סוג. תמורת תוספת מחיר יוכלו רוכשי הקבוצה לקבל גם את מעטפת האיצטדיון לפתיחת חנויות ועסקים.

ביום שני שעבר התפרסם כסקופ ב"מעריב" כי אגודת מכבי יפו (ליגה ארצית) מכרה את איצטדיון "באוך" בעיריה. החוזה נחתם עם שלושה גופים קבלניים והוא מבטיח למכבי יפו איצטדיון חלופי סמוך בית החולים ולפסון. המבנים שיוקמו על המגרש המכור, יעניקו למכבי יפו הכנסה שנתית קבועה של 250,000 דולר. העיסקה הכוללת מוערכת ב־10 מיליון דולר. החוזה מבטיח ליזמים שטח בניה של 50,000 מ"ר לפחות, שיכלול גם את השטחים הסמוכים לאיצטדיון, כמו מגרשי החניה. בחוזה צויין, כי הצד שיפר את ההסכם ישלם פיצויים בגובה של 3 מיליון דולר.

ביום רביעי שעבר נפלה ברחוב הספורטיבי פצצת הנדל"ן הגדולה ביותר. ומי אם לא אצל החיפאי רובי שפירא. "מעריב" בישר בסקופ נוסף, כי שפירא אמור להשקיע הצי מיליארד ש"ח בפרוייקט האיצטדיון בקריית־חיים. הוא קיבל הצעה ממועצת פועלי חיפה לרכוש את האיצטדיון המצוי בשטח הקריות, לשפץ אותו לאיצטדיון מודרני של 30 אלף מקומות ישיבה. שפירא יעמוד בראש קבוצת אנשי עסקים, שאמורים לקבל את השטחים הגדולים סביב האיצטדיון לבניית מרכז מסחרי, פרוייקט מגורים ומפעלי ספורט. הפרוייקט כולו ישתרע על־פני 183 דונם. רוב האיצטדיון הקיים יהרס ובמקומו יבנו יציעים מקורים וסמוך לו שני הביתני ענק וכן היכל ספורט בעל 6,000 מקומות ישיבה.

האתרים בהם מדובר הם ציבוריים. רובם בבעלות ההסתדרות הכללית ולפי תפיסת ההנהגה החדשה אין שום סיבה סבירה להחזיק בנכסים כאלה ואפשר למכרם כדי לצמצם את גרעונות ההסתדרות. נכסים כאלה יש להסתדרות בעוד כמה וכמה ערים וישובים גדולים ולא יעבור זמן רב עד שעוד ועוד יזמים יפלו על המציאה. הסיסמה בהחלט יכולה להיות: "רכוש קבוצה – הנדל"ן שלך". תוך פרק זמן קצר של 3־5 שנים יעבור כל הספורט הייצוגי וענפים מעניינים נוספים לידיים פרטיות. מרכזי הספורט – בעיקר הפועל ומכבי – יצטמצמו לספורט העממי, הפשוט נוצץ, שבקושי מגיע אל הכותרות הקטנות. זה בהחלט יהיה קשה לאלה שהורגלו לעשות כותרות, חרשים לבקרים.

יורגן קלינסמן החל אתמול לפרוץ את השמורות, כאשר הבקיע את שער הנצחון לזכות טוטנהם

גם ללא כוכבה המורחק, אריק קנטונה (בתמונה) לא התקשתה האלופה, מנצ'סטר יונייטד לזכות בנצחון קל

לותר מתיאוס ממשיך לשחק בנבחרת גרמניה. הכוכב לזכותו 117 הופעות בין ארציות, נענה לתחנים והחליט לבטל את הודעת הפרישה שלו מנבחרת הנשרים

ג'אגר זכה שוב באליפות ארה"ב

האמריקאי תום ג'אגר, האיש הזקן ביותר בשחיה העולמית (29) ושיאן העולם במשחה ל־50 מ' חופשי זכה באליפות ארה"ב והוא ייצג את ארצו באליפות העולם שתחל ב־1 בספטמבר ברומא. ג'אגר קבע 22.33 שניות, הזמן השני בטיבו השנה הוקדים את גארי הול, בנו של שחיין העבר המפורסם, שקבע 22.46 שנ'.

שחיינית נוספת ששמרה על כבוד הוותיקים היא ג'אנט אוונס (22) שניצחה ב־800 מ' חופשי עם תוצאה של 8:30.82 ד' וצברה את התואר העולמי ה־41 שלה.

אוגור טאנר, יליד תורכיה שייצג את ארצו בברצלונה לפני שנתיים, וכעת הוא אזרח ארה"ב ניצח ב־200 מ' פרפר (1:59.04) וג'ף רוז ניצח בקלות ב־100 מ' גב (54.79). בין הנשים הקדימה ב־200 מ' מעורב אישי אליסון ואגנר שקבעה 2:13.88 את ניקול היילוס (2:15.64).

גרג ברזג'ס זכה ב־200 מ' מעורב אישי (2:00.90) והקדים את אריק נאמסניק. ויטני פלפס בת ה־14 ניצחה ב־200 מ' פרפר (2:11.04) וקלרטון ברונר ב־1,500 מ' חופשי (15:12.37).

דעה אישית/ משה כהן

להציל את הנבחרת ולפקח על שרף

ערב פתיחת משחקי מוקדמות אליפות אירופה בכדורגל, המצב בנבחרת הישראלית נראה כקשה ביותר ואת התוכחה הנוספת קיבלנו בשבוע שעבר בתבוסה המחפירה מול קרואטיה.

לפני פתיחת משחקי מוקדמות הגביע העולמי דיבר המאמן הלאומי, שלמה שרף בשחצנות ובאחד מהעיתונים הוא אף העלה אפשרות ריאלית שישראל תתמודד על אחד משני המקומות הראשונים בבית המוקדם. אולם, כבר במשחקה הראשון במסגרת זו, בוינה מול אוסטריה הבינונית, חזר שרף למציאות המרה, כאשר האוסטרים זכו בנצחון קל – 2:5.

בהמשך נאלצנו לחזות בהפסדים ביתיים מיותרים מול שוודיה ובולגריה והשיא היה בתבוסה הביתית הקשה מול צרפת (4:0).

אומנם חלק מההפסדים נבעו מתשלום דמי לימוד, אבל אין לי ספק שניתן היה להציג הופעות יותר מכובדות ולא במקרה ספג המאמן הלאומי ביקורות קשות ביותר, בעיקר על דרך עבודתו, השחקנים שהוא מזמן ותפקודם הטאקטי.

כולם כבר ציפו בקוצר רוח לסיום הסיוט של מוקדמות הגביע העולמי, עד שבאו משחקי החוץ הבלתי נשכחים בסופיה ובפאריס.

עם כל הכבוד לתיקו מול להקתו של סטויצ'קוב בסופיה ולנצחון הסנסציוני על קאנטונה וחבריו בפאריס, נראה לי שההישגים נבעו יותר משאננות היריב, מאשר ממהפכה ביכולת הישראלית.

בין לבין, עוד הספיקה הנבחרת הישראלית לספוג תבוסה קשה (5:0) בשטוקהולם, אלא שאז השופט הרוסי הגיח לעזרת השוודים, כך שאני לא כולל את אותו משחק אומלל במאזן העלוב של שלמה שרף בנבחרת הלאומית.

לאחר הנצחון בפאריס נכנסנו לאופוריה מסויימת ושלמה שרף, בסיוע כמה אנשי תקשורת ועסקנים, (שכמה מהם לא רצו לראות מסיבת שונות את גיורא שפיגל מקבל את שרביט האימון) זכה בחוזה נוסף בנבחרת הלאומית, כאשר גם ההפסד הביתי המיותר מול פינלנד החלשה כבר לא יכול היה לשנות את הטעם המתוק של הנצחון הגדול בפאריס.

לקראת מוקדמות אליפות אירופה ציפיתי באופן אישי משלמה שרף לזמן לנבחרת את הטובים ביותר. אומנם אין בכוונתי ובסמכותי לקבוע מי הם הטובים ביותר, אבל פשוט אני לא מבין מדוע מלך השערים של הליגה הלאומית, אלון מזרחי, נשאר בבית, בשעה שההתקפה הישראלית אינה מסוגלת להטריד אפילו הגנה קרואטית בינונית.

גם נדמה לי שלשחקני הנבחרת אין עודף מוטיבאציה ובקבוצות הם מגלים יכולת טובה יותר. בקיצור, ערב המשחק מול פולין הנבחרת הישראלית נראית רע מאוד ורק מפנה בלתי צפוי יציל אותה מתבוסות מול צרפת ורומניה ומהפסדים מול הנבחרות היותר חלשות בבית המוקדם.

אומנם ההגינות מחייבת לציין שגם כמה ממאמני הליגה הלאומית תרמו את חלקם למצבה העגום של הנבחרת, כאשר הם לא תאמו את עומס האימונים עם שלמה שרף, אבל גם כאן מדובר בתירוץ חלש ביותר מול המצב הקשה.

עוד לפני המשחק מול קרואטיה הבחינו בהתאחדות לכדורגל בקטסטרופה הצפויה ובאחת מישיבות המזכירות אף דובר על הקמת ועדת נבחרות, בכוונה לפקח על עבודתו של המאמן הלאומי.

שלמה שרף הגיב בחריפות (בצדק מבחינתו, אבל לדעתי, לא בצדק מבחינת הכדורגל הישראלי) ובהתאחדות מיהרו להתקפל והדגישו שאין כוונה לפקח על עבודתו.

לדעתי, בהתאחדות לא צריכים לחשוש ובכלל לא יזיק אם כמה אנשי מקצוע, שאין להם אינטרס ישיר בקבוצות, (למשל, מוטל'ה שפיגלר) יפקחו על עבודתו של המאמן הלאומי ואז אולי הם יאלצו אותו לזמן את אלון מזרחי.

בנוסף לכך, חייבים השחקנים להתכנס למחנה אימון ממושך ולהבין שתבוסות במוקדמות אליפות אירופה לא יתקבלו הפעם כדמי לימוד ולמעשה, הם יוריתו את הכדורגל הישראלי שנים ארוכות לאחור.

חייבים להציל את הנבחרת הלאומית, לפני שיהיה מאוחר מידי!

ג'ק שארקי הלך לעולמו

אגרוף

אלוף העולם באיגרוף במשקל כבד בשנת 32, האמריקאי, ג'ק שארקי, הלך לעולמו בגיל 91.

שארקי נטל את התואר העולמי, כשניצח את הגרמני מקס שמלינג בנוק־אאוט טכני ואת לאחר שהגרמני חבט באמריקאי מתחת לחגורה.

מועצת האיגרוף העולמית הודיעה שעל אלוף העולם במשקל כבד מייקל מורר מארה"ב להגן על תוארו נגד ג'ורג' פורמן בן ה־46. כידוע, ההתאחדות העולמית ביטלה את הקרב משום שפורמן אינו מדורג בין עשרת הראשונים בדירוג שלה. המועצה הדגישה שלהתאחדות העולמית אין זכות לבטל את הקרב ביניהם.

רומניה: האלופה, סטיואה בוקארשט הפתיעה אמש בהפסד צורב בפתיחת הליגה הרומנית, לאחר שנוצחה ע"י ארג'ס פיטסטי בשיעור 3:1.

ברצלונה: כוכב הכדורגל הבראזילאי, רומאריו עמד לשוב אמש לספרד, לאחר שהחליט לקחת חופשה בת חודש מייד עם תום משחקי המונדיאל. המנג'ר של ברצלונה, יוהן קרויף כבר הבהיר שמצידו רומאריו יכול למצוא קבוצה אחרת, כיוון שהוא לא הגיע לפתיחת אימוני הקבוצה, אבל הכוכב עצמו הביע ערב יציאתו לספרד תקוה שבברצלונה יבינו אותו ויסתפקו בהטלת קנס ובישיבה על ספסל המחליפים רק בפתיחת העונה.

הספרדי, אלכס קורטחה הפתיע אתמול ברבע הגמר את השוודי, שטפן אדברג, כשגבר עליו 6:1, 2:6, 4:6 וקודם לכן בסיבוב השלישי סילק הגרמני ברנד קארבכר את המדורג שני סרגיי ברוגרה 6:7. ברבע הגמר ניצח הגרמני את ריצ'י רנברג 5:7, 4:6.

בטורניר ניו־הייבן העפילו מיכאל שטיך ובודיס בקר לחצי הגמר. שטיך ניצח את פטריק ראפטר 2:6, 7:5, 1:6 ובקר גבר על מאלוי ושינגטון 2:6, 4:6. אנדריי רוסט הפתיע כשהדיח את המדורג שני האוקראיני מדבדב 3:6, 6:3, 6:7.

כדור ביניים/ ברוך שיינברג

נוק־אאוט כפול

נוקאאוט שני ברציפות תוך פחות משבועיים ספג הכדורגל הישראלי בזירה הבין לאומית. הראשון היה מנת חלקה של האלופה, קבוצת מכבי חיפה, בשלב המוקדם של גביע אירופה לאלופות ואת השני נחלה הנבחרת הלאומית שהובסה במשחק רעים בין ארצי ע"י נבחרת קרואטיה.

עוד בטרם נשמעה שריקת הפתיחה לשני המשחקים האמורים הכינו לעצמם המנהל החיפאי, גיורא שפיגל והמאמן הלאומי, שלמה שרף מעין אליבי למקרה של מעידה. הם טענו כי השחקנים אינם מוכנים עדיין בכל הקשור ליכולת האישית והקבוצתית להתמודדות הבין לאומית שנקבעה להם וזמן רב לפני שיוצאה אל הפועל.

שניהם תלו את הקולר בצוואה של ההתאחדות לכדורגל שלדעתם, לא השכילה להקדים את פתיחת העונה הרשמית. קביעתם זו של השניים סוכתה לתמיכה ע"י אנשים המקורבים אליהם אינה מקובלת על רבים אחרים מקרב אנשי המקצוע מן השורה הראשונה של הכדורגל הישראלי.

אם אכן שני המאמנים בעלי הוותק והניסיון העשיר ידעו מראש כי הזמן שעמד לרשותם אינו מספיק דיו כדי שהכדורגלנים יהיו מוכנים ייטב להתמודדויות אלו, הם היו חייבים לקבוע תוכנית אימונים שונה לגמרי מזו שבוצעה על־ידם.

לגבי מכבי חיפה, ההפסד הביתי הצורב לקבוצת קיינו ולצבורג סתם כמעט באורח סופי את הגולל על המשך השתתפותה העונה בגביע אירופה לאלופות, אלא אם כן אלילת המזל תאיר לה את פניה.

ואז, במקרה של אי הצלחה תנחת עליה מכה קשה מנשוא, בעיקר מן ההיבט הכלכלי. שכן, אם לא יצליחו החיפאים לזכות בנצחון המיוחל במשחק הגומלין בזלצבורג בהפרש של שני שערים, הם יאבדו הכנסה משוערת של 2־3 מיליון דולר, שאמורה היתה להיכנס לקופתם ממשחקי השלב השני של המפעל האירופי.

נבחרת קרואטיה אמורה היתה לבחון את יכולתה של הנבחרת הישראלית ערב משחקה בעוד שבועיים וחצי בקדם אליפות אירופה נגד נבחרת פולין. המבחן לא היה משום שלא היה מבחן, שכן באיצטדיון העירוני בר"ג התקיים משחק חד צדדי במרבית שלביו, כאשר שחקני קרואטיה עשו במגרש ככל העולה על רוחם.

איני יודע אם בשבועיים וחצי שנותרו עד למפגש הקדם אירופי ניתן להביא לשינוי קיצוני ביכולתה של הנבחרת הלאומית ובמיוחד כל הקשור לכושרם הגופני של השחקנים. אולם, מה שכן ניתן לעשות הוא להחדיר בקרבם את הבטחון העצמי, השאפתנות, הרצון והאמונה שאפשר גם אחרת.

בסגל הלאומי יש שחקנים בעלי כישורים ויכולת גבוהים שרוי הכדורגל האירופי נהידים להם ובאמתותם ניסיון בין לאומי עשיר. לכן, יש לעשות הכל כדי להפוך את החורה הנגרלית הכושלת נגר קרואטיה להצלחה בהבכורה בהצגת הבכורה נגר פולין.

هكذا من الأصل

صكنا من الاجل

גביע הטוטו

בעריכת: ניסן פרידמן

הצהרת כוונות לפתיחת הליגה

בית א'

הטבלה

1. הפועל חיפה	2	3:4	4
2. בני יהודה	2	4:4	3
3. מכבי חיפה	2	1:1	2
4. הפועל ת"א	2	2:1	1

בית ב'

ראשון לציון – צפרירים 1:5

העולה החדשה מראשון לציון יצאה בהצהרת כוונות לקראת פתיחת משחקי הליגה, כאשר הביסה את הפועל צפרירים חולון.

כוכב המשחק היה דווקא שחקן העבר ההולנדי, איציק סויסה, שאף הבקיע צמד שערים, בדקות 6 ו־85.

ניר שקוה הוסיף צמד נוסף, בדקות 13 ו־18 ומאיר עוזן הבקיע את השער החמישי לזכות הקבוצה מעיר היין, בבעיטת עונשין מ־11 מ' בדקה ה־43.

את השער היחיד לזכות חולון הבקיע אלי כהן, בדקה ה־23, לאחר שהוא ניצל בעיטת עונשין מ־11 מ'.

אותו אלי כהן הורחק בדקה ה־60, לאחר פיעה ללא כדור בחברו מהעונה שעברה, איציק סויסה.

מכבי ת"א – מכבי נתניה 0:1

שער בודד מרגלי גדי ברומר הציל אתמול את כבודם של שחקני מכבי ת"א, שגברו בקושי רב על מכבי נתניה.

המשחק היה חלש ומאכזב ובמרבית הזמן הכדור נע ללא כתובת במרכז המגרש, כאשר האורחים מעיר היהלומים מצליחים להוות יריב שקול.

בדקה ה־50 הרהים גדי ברומר בבעיטה אדירה מ־35 מ' שהותירה את השוער הנתנייתי חסר אונים – 0:1.

שפט דני קורן לעיני 1000 צופים באיצטדיון ר"ג.

הטבלה

1. ראשון לציון	1	1:5	3
2. מכבי ת"א	1	0:1	3
3. מכבי נתניה	1	1:0	0
4. צפרירים	1	5:1	0

בית ג'

באר שבע – הפועל פ"ת 1:3

מחצית אחת טובה הספיקה להפועל באר־שבע לגבור על חניכיו של אלי מחפוד מהפועל פ"ת בתוצאה 1:3.

במחצית הראשונה כבשה באר־שבע שלושה שערים ללא מענה מרגליהם של סרגי גוסיאב (בדקות 25 ו־42) ויוסי מרד, בדקה ה־35, מבישול של גוסיאב.

באותה מחצית הציגו המארחים מבירת הנגב משחק שוטף ומהיר, כאשר הם מנצלים עד תום את חולשתם של האורחים מאם המושבות שככל הנראה הושפעו מהחום הכבד.

אולם, במחצית השניה השתנתה התמונה ופ"ת השתלטה על מרכז המגרש ואף כבשה שער מצמק מרגלי אדורם קייסי (בדקה ה־71) והחמיצה לפחות עוד שתי מצבי הבקעה בטוחים.

שפט רחמים שאשו לעיני 700 צופים בבאר־שבע.

שפט איתן סבריזי לעיני 1,000 צופים בבאר שבע.

מכבי הרצליה – בית שאן 0:1

שער בודד בשלהי המשחק העניק למכבי הרצליה נצחון ביתי על קבוצתה הלוחמת של הפועל בית שאן.

המשחק היה שקול במרבית שלביו ולזכותם של האורחים השאפתנים מבית שאן יאמר, שלמרות שהחל מהדקה ה־30 הם שיחקו עם עשרה שחקנים, הם המשיכו לנסות להפתיע בהתקפות מהירות.

הם נותרו עם עשרה שחקנים, לאחר ששחקנם הזר, גנאדי קראקין הורחק.

את שער הנצחון לזכות הרצליה הבקיע משה אמסלם, בדקה ה־76.

שפט עמית קליין לעיני 500 צופים בהרצליה.

הטבלה

1. באר שבע	2	1:5	6
2. מכבי הרצליה	2	0:2	6
3. הפועל פ"ת	2	4:1	0
4. בית שאן	2	3:0	0

בית ד'

בית"ר ים – מכבי פ"ת 2:0

בית"ר ירושלים סיימה אתמול באיצטדיון טדי משחק שני ברציפות מבלי להבקיע אפילו שער אחד לרפואה. תוצאת המשחק – 0:2 לפ"ת מעידה בראש ובראשונה על בעיות רבות אצל קבוצתו של אמציה לבקוביץ, שעליהן הוא יהיה חייב לתת את הדעת עד לפתיחת משחקי הליגה בשבת.

בית"ר ירושלים שלטה במשחק, אבל היתה זו שליטה אופטית בלבד וחוסר התאום בין הלוציה, מליקה, אוחנה והרזי בלט מאוד לעין.

למעשה, בית"ר הגיעה בכל מהלך המשחק רק לשתי הזדמנויות נוחות להבקעת שערים וגם הן בדקות האחרונות של המשחק, כשמליקה בעט פעמיים מהאוויר ומלול הדף.

בבית"ר חסר עושה משחק ברמה גבוהה במרכז השדה, שחקן שיחפה על עזיבתם של קשלוק ושוורץ.

האורחים מאם המושבות הפגינו שוב את הנשק הקטלני שלהם מול בית"ר, כלומר הסתגרות בהגנה ויציאה להתקפות מתפרצות. ואכן, שתי התקפות מהירות הספיקו לה כדי לנצח.

בדקה ה־32 קבע גבי פקר 0:1 אחרי שנגח כדור שהגביה לעברו פיטוסי ושלוש דקות אחר כך היה זה שוב פקר שהשתלט על כדור טועה ברחבת בית"ר, אחרי קרן של פיטוסי ובעט מקרוב פנימה – 0:2.

שפט מאיר לוי לעיני 2,000 צופים באיצטדיון טדי.

עירוני אשדוד – בית"ר ת"א 1:1

במשחק חלש ומאכזב נפרדו קבוצות עירוני אשדוד ובית"ר ת"א בתיקו 1:1.

אין ספק, כי האורחים מעיר הנמל הדרומית בצרות, שכן אפילו לעיני אוהדיהם המסורים הם לא הצליחו לגבור על קבוצה בינונית כמו בית"ר ת"א.

שחקני המנורה הפתיעו, כאשר עלו ליתרון מוקדם כבר בדקה ה־10, לאחר שרונן שוייג ניצל טעות בהגנת אשדוד.

השער עורר את האשדודים ודקה ה־30 הצליח רוני אזואס לאזן את התוצאה – 1:1.

בדקה ה־70 התחוללה סערת רוחות במגרש, לאחר שהשופט נאלץ להרחיק את מורסקי מאשדוד.

שפט סבי אלנקווה לעיני 800 צופים באשדוד.

הטבלה

1. מכבי פ"ת	2	1:4	6
2. בית"ר ת"א	2	1:1	2
3. עירוני אשדוד	2	3:2	1
4. בית"ר ים	2	2:0	1

ראובן עטר מבקיע מהנקודה הלבנה את שוער בני יהודה (צילום: א. קנפר)

עשירי חיפה ניצחו בשכונה

בני יהודה — הפועל חיפה 4:3

מאת צביקה ירקוני

קבוצת המיליונרים של הפועל חיפה הגיעה אתמול לשכונת התקווה, הבקיעה ארבעה שערים ושבה לחיפה עם מלוא הנקודות.

למרות נצחונה, לא הרשימה הפועל חיפה על שלל כוכביה, כאשר טל בנין וראובן עטר הרהימו בחולשתם.

החיפאים התבססו בעיקר על תרגיל הגבול והמשחקים ניכר חוסר הגיבוש ונראה כי לדרור קשטן עדיין מצפה מלאכה קשה.

לעומתם, הציגו הזהובים משכונת התקווה תלכיד צעיר ומעניין, כשבשורותיהם בלט דווקא שחקן הנוער ששון מרדכי ויש להניח שהם לא ישמשו בשר תותחים לאריות הליגה ובסך הכל ניתן לסכם את הופעתם כמכובדת.

מסכת השערים נפתחה כבר בדקה ה־13, כאשר איציק אימירלי הבקיע בבעיטת עונשין מ־25 מ' את יעקב אסיאג המופתע – 0:1.

בדקה ה־20 כבר 1:1: חילופי מסירות בין עטר למלניקוב, הלוך הרכש החיפאי, והאחרון לא התקשה בבעיטה מ־8 מ' לקבוע שוויון.

בדקה ה־30 עלו החיפאים ליתרונם הראשון במשחק, לאחר שערן כהן שיגר בעיטה מפתיעה מטווח של 20 מ', הכדור קיפץ סמוך לקורת השער, הפתיע את שטראובר והדר פנימה – 1:2.

שלוש דקות לאחר מכן הזהובים קבעו שוויון: ערן כהן הכשיל את אוחיון ברחבת ה־16 מ' השופט חולף הורה על פנדל. סהר מזרחי לא נכשל מהנקודה הלבנה וקבע – 2:2.

בדקה ה־63 הוכשל מלניקוב מאחור בתוך הרחבה השופט חולף שוב פעם הורה על הנקודה הלבנה וראובן עטר לא נכשל מהנקודה הלבנה – 2:3.

מדקה זו, החלו הזהובים לתקוף את שער חיפה ובדקה ה־76 הצליח המחליף, יוסי אלפיה, שהחליף את מסובי, להכניע את אסיאג מטווח של עשרה מטרים – 3:3.

בדקה ה־83 נקבעה תוצאת המשחק, לאחר שלירן שטראובר הדף כדור נגיחה של זועבי. הכדור הגיע לקשלוק שבעט לשער בני יהודה ואסילי מוקאן, הלוך הרכש של בני יהודה שניצב על קו השער הוא, דוחק את הכדור לרשתו הוא והעניק לחיפאים מתנה בלתי צפויה – 3:4.

שפט אריה חולף לעיני 1,000 צופים בשכונת התקווה.

הפועל חיפה: אסיאג 6: מלכין 5, פוטובאלי 6, בן מרגי 5, אהרוני 5: טלקר 6, בנין 4, עטר 5, קשלוק 6, ערן כהן 5: מלניקוב 5.

בני יהודה: שטראובר 5: ששון מרדכי 6, מזרחי 6, איציק לוי 5, אוחיון 5: אימירלי 5, אוטאצ'י 4, מייקל יפה 6, סהר מזרחי 6: מסובי 5 (אלפיה 5), מוקאן 5.

ישראל פתחה ביד ימין

אליפות אירופה לנוער בכדוריד

נבחרת ישראל פתחה אמש ביד ימין את הופעותיה באליפות אירופה לנוער בכדוריד, המתקיימת בארץ, לאחר שגברה על מקדוניה בתוצאה 16:24 (8:12).

הישראלים הציגו משחק שקט ויעיל ולמעשה, כל אחד תרם את חלקו לנצחון המרשים. יו הקדרות ביצע רון וגבר עבודה טובה, כאשר הצליח לעצור שלושה פנדלים, איתי פירמן אירגן ללא דופי את ההגנה הישראלית וצחי סוקול עשה במגרש ככל העולה על רוחו.

המשחק עצמו היה חד צדדי במרבית שלביו, כאשר היתרון הישראלי לא הוטל בספק.

שערים לישראל: צחי סוקול 8, אלעד שוכל 5, באיר פנבין 4, אבנר משעה 2 כ"א, בלסר, טל ושריקי 1 כ"א.

סוף שבוע של מבוכה עבר על חברי הוועדה המארגנת של האליפות, בעקבות דרישתה של מקדוניה לנגן את הימנונה הלאומי ולשאת את שם המדינה על חולצות השחקנים בעת המשחקים.

על־פי החלטת הוועד האולימפי הבין לאומי אסור למקדוניה להופיע בשמה המקורי. בסופו של דבר הוחלט שלשמה של מקדוניה תתוסף המילה "פרו" ואילו לפני משחקיה ינוגן הימנון הוועד האולימפי. מיותר לציין שהמקדונים לא אהבו את ההחלטה והיום צפויות התפתחויות נוספות בפרשה.

הערב בשעה 8 יתקיים טקס הפתיחה של האליפות, בהיכל הספורט העירוני בפ"ת.

יתר תוצאות אתמול:

בית א'

דנמרק – צ'כיה 17:36

יוון – הונגריה 15:16

בית ב'

פורטוגל – בולגריה 13:31

רוסיה – שוודיה 24:30

היום באליפות:

ישראל – יוון

צ'כיה – הונגריה

מקדוניה – דנמרק

פורטוגל – רוסיה

רומניה – בולגריה

שוודיה – ספרד

גביע אלון להפועל ת"א

כדורסל

מאת עמית פז ושחר בן לוי

קבוצת הפועל ת"א זכתה אמש בטורניר אלון, לאחר שגברה במשחק הגמר על בני הרצליה בתוצאה 100:110 (55:57).

חניכיו של צבי שרף הציגו יכולת משכנעת, בעיקר בזכותם של שני הזרים המצויינים, באק ג'ונסון ומילטון ואגנר ומשחק קבוצתי למופת.

האדומים מת"א הוליכו בכל דקות המשחק ולשחקני השרון נותר רק לרדוף אחריהם.

שפטו וידובניק ואבו־ערב לעיני 500 צופים בכפר תבור.

נקודות לת"א: ג'ונסון 24, ואגנר 21, אורדיטי 20, פליישר 14, קראבר 11, ברקוביץ 10, יאיר 8, כץ 2.

נקודות להרצליה: תומפסון 19, הארסון 17, בורמור 16, אמישה 13, כץ 12, אוליך 10, מולכו 9, אטלס 4.

במשחק על המקום השלישי גברה הפועל גליל־עליון על הפועל עמק יזרעאל בתוצאה 88:102 (42:49).

דווקא שחקני העמק הפתיעו במרבית דקות המחצית הראשונה והוליכו ביתרון שנע בין 4 ל־9 נקודות, אבל שחקני הגליל התאוששו בהדרגה ואת המחצית הם הצליחו לסיים עם יתרון קל.

גם במחצית השניה הם המשיכו להציג יכולת נאה ולמרות יציאת כוכביהם בחמש עבירות, הצליחו שחקני הספסל להגדיל את יתרונם.

שפטו עלימי והילמן לעיני 500 צופים בכפר בלום.

נקודות לגליל: ליף וקטש 23, וילבבאה 19, גיבסון 14, פנובקה 11, חזן 10, לוי מאייר 2.

נקודות ליזרעאל: גרבין 29, מונרו 23, לב 9, קטן 7, שוורצמן 6, אברהמי 5, סלע 4, אברהמוב 3, ברג 1.

בפתיחת טורניר אלון גברה ביום שישי הפועל ת"א על הפועל עמק יזרעאל בתוצאה 87:99 (34:50).

שחקני העמק הצליחו להוות יריב שקול רק בדקות הפתיחה, אבל בהמשך נכנסו התל־אביבים להילוך גבוה ולא התקשו לנצח בקלות, תוך שיתוף כל שחקני הספסל בראשותו של מיקי ברקוביץ.

שפטו עלימי ואפריאט לעיני 500 צופים.

נקודות לת"א: ג'ונסון 22, יאיר 13, קרבר 12, אורדיטי 11, ברקוביץ 10, ספירו 9, ואגנר 8, פליישר 7 (13 ריבאונדים), כץ 7.

נקודות לעמק: מונרו 30, גרבין 19, לב 11, אברהמי 9, שוורצמן 6, אברהמוב 6, סלע 4, ברג 2.

במשחק השני שנערך בליל שבת, גברה בני הרצליה על הפועל גליל־עליון בתוצאה 83:90 (39:37).

במחצית הראשונה התנהל משחק שקול ומותח שהסתיים עם יתרון קל של שחקני הגליל, בעיקר בזכות יכולת אישית גבוהה של זילבבאה וקטש.

אולם, למחצית השניה עלו שחקני בני הרצליה במטרה נחושה לנצח את המשחק ותוך כדי ניהול נבון של אמישה והוצאה לפועל טובה של תומפסון והארסון הם הצליחו להוליך במרבית דקות המחצית השניה ביתרון שנע בין 4 ל־14 ורק לקראת הסיום הצליחו שחקני הגליל לצמק במעט את הפער.

שפטו רייניש וטל לעיני 500 צופים.

נקודות להרצליה: תומפסון 23, הארסון 15, אמישה 14, בורמור 11, אמיר כץ 10, אטלס 10, מולכו 7, חזוז 2.

נקודות לגליל: זילבבאה 28, קטש 17, פנובקה 12, גיבסון 11, מוכורי 6, לוי מאייר 4, חזן 4.

את הפרסים למנצחים העניקו סגן שר החינוך והתרבות, ח"כ מיכה גולדמן וראש המועצה המקומית כפר תבור, יוסי דולה.

סטיב מאלוביק לא עבר את הבדיקות הרפואיות, וכנראה שבזאת סיים את הקריירה שלו בארץ.

ג'יימס טרי הגיע אמש לארץ, אך הוא לא הספיק לשחק במשחק הגמר.

הפועל ת"א ממשיכה היום למחנה אימונים בצפת, שם היא תקיים משחקי אימון מול הפועל צפת מלאומית ב'.

דני קראסנוב שובר שיאים

קופץ המוט הישראלי שבר פעם נוספת את השיא הלאומי, הפעם בליל שבת, בתחרות בין לאומית בבריסל. רק סרגי בובקה הקדים אותו

קופץ המוט הישראלי, דני קראסנוב בכושר מצויין. בליל שבת הוא סיים במקום השני את תחרות ההזמנה לזכרו של וילי ואן־דאמה בבריסל, כאשר הוא קבע תוצאה מעולה של 5.75 מטרים, תוצאה המהווה שיא ישראלי.

קראסנוב, שסיים שביעי באליפות אירופה, פיגר ב־20 סנטימטרים אחרי המנצח, שיאן העולם, סרגיי בובקה, שנכשל אחר כך בנסיונו לקבוע שיא עולם חדש – 6.15 מ', אך הקדים את האלוף האירופי הטרי, רודיון גאטולין, שהפעם התפקק ב־5.70 מ' בלבד.

עוד הקדים האלוף והשיאן הישראלי את האמריקאים פט מיינן (5.65) וקורי סארפנינג (5.60) ואת הרוסי מקסים טארסוב, שקבע רק 5.60 מ'.

על המסלול הוכיח הבריטי, לינפורד כריסטי את עליונותו על־פני האצנים האמריקאים בפעם השניה תוך 48 שעות, כשקבע 10.03 שניות, לפני דניס מיצ'ל 10.12 וג'ון דרומונד 10.13 שניות.

בריצה המקבילה לנשים ניצחה האמריקאית גוון טורנס, שקבעה 10.83 שניות והקדימה את מרלין אוטי מג'מייקה 10.92. הרוסיה פריבלובה העדיפה לרוץ 200 מ' וניצחה בקלות עם תוצאה של 22.22 שניות.

את ההפתעה של התחרות רשמה איבונה גראהם מג'מייקה (לשעבר איבונה מאי ממזרח גרמניה) שנבחרה לשמש כשפן משיכה של הרצות ל־1,500 מ' אך בסופו של דבר היא ניצחה בריצה עם תוצאה של 4:04.35 דקות והקדימה את האלופה האולימפית, חסיבה בולמרקה 4:04.88 ד' ואת סוניה אוסוליבן האירית.

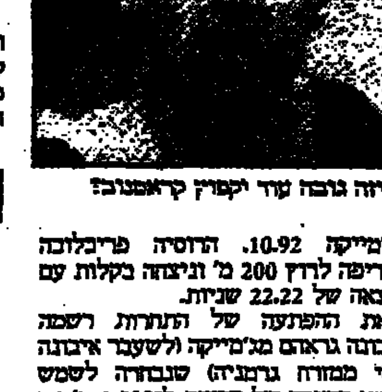

לאיזה גובה עוד יקפוץ קראסנוב?

הבריטי קולין ג'קסון רשם נצחון נוסף, ה־14 במספר, ב־110 מ' משוכות (13.22) ומייק פאוול נותר אף הוא בלתי מנוצח בבור הקפיצה למרחק עם תוצאה של 8.58 מטרים. השניים מועמדים לחלק ביניהם, אם יזכו בתחרות בברלין ב־30 בחודש, את הזהב במשקל 20 ק"ג.

● **הערב תערך** תחרות גדולה בקלן והאלג'ירי נוראדין מורסלי מתכוון להתנפל בה על שיאו העולמי של סבסטיאן קו ברצת 800 מ' – 1:41.73 דקה.

הניחוש הנכון

1
x
1
1
1
1
x
2
1
1
x
2
x
2
1

היישג נראה לשכטר באליפות הוותיקים

האתלט הוותיק, פנחס שכטר זכה במדליית כסף באליפות ארה"ב הפתוחה לוותיקים, לאחר שקבע בקפיצה משולשת לגילאי 50־54 הישג של 9.25 מ' הישג שהקנה לו מקום שני ומדליית כסף. היתה זו מדליה שניה לשכטר.

האליפות נערכה באטלנטה בהשתתפות אלפי עבה.

סמשנובה סיימה את חלקה בסיבוב השלישי

הטניסאית אנה סמשנובה סיימה את חלקה באליפות הפתוחה של קנדה במונטריאול בסיבוב השלישי מול המדורגת שלישית, היפאנית, קימיקו דאטה, לא לפני שהעניקה לה קרב טוב שנמשך שלוש מערכות 4:6, 6:2, 6:1.

דאטה עלתה אתמול לחצי הגמר לאחר שגברה על נטלי בודן 6:4, 2:6, 0:6. עוד העפילו עימה לחצי הגמר שטפי גראף שגברה על גבריאלה סאבטיני 5:7, 0:6; ארנצ'ה סאנצ'ז שניצחה את קתרינה מאלייבה 2:6, 1:6; ומארי פירס שהדיחה את ג'ודית ויזנר 1:6, 1:6.

דני אקרמן זכה באליפות ישראל

התעמלות

בגמר אליפות ישראל בהתעמלות, תחרות שנשלבה בגביע השלום, זכה בין הגברים דני אקרמן והוכתר כאלוף ישראל ואלוף טורניר השלום, לאחר שצבר בסיכום קרב 12 106.40 נקודות. הוא הקדים את רועי מלכה עם 104.20 נקודות.

בין הנשים, זכתה בגביע השלום היוונית, ואזו סודאריידי, שצברה בקרב 8 74.02 נקודות ואילו במקום השני הוכתרה אלופת ישראל, מאיה שני עם 73.4 נקודות.

באליפות בקבוצה מיכל שוש, האלופה היוצאת טפרישה.

משחקי גומלין לפני פתיחת הליגה הלאומית

מאת משה כהן

שבוע מרתק מצפה לחובבי הכדורגל, כאשר יערכו משחקי הגומלין של הקבוצות הישראליות במסגרות האירופיות.

ביום שלישי תארח הפועל באר־שבע את אריס סאלוניקי, במסגרת גביע אופ"א. הבאר־שבעים ינסו למתוק את הפסדם (3:1) מהמשחק הראשון.

מכבי ת"א תארח במסגרת גביע אירופה למחזיקות גביע את קפלאביק מאיסלנד, לאחר שבמשחק הראשון שנערך בחוץ ניצחו המכבים 1:2.

מכבי חיפה תנסה לחולל את הבלתי יאומן, כאשר היא תתמודד בוינה מול קזינו זלצבורג, בתקוה למתוק את הפסדה הביתי הצורב 2:1.

בשבת נפתחת הליגה הלאומית.

הפועל ב"ש – בית"ר ת"א

אשדוד – מכבי ת"א

מכבי נתניה – מכבי פ"ת

מכבי חיפה – מכבי הרצליה

הפועל פ"ת – בית שאן

בני יהודה – ראשון לציון

צפרירים – הפועל חיפה

הפועל ת"א – בית"ר ים

50 שייטים בתחרות גלשני רוח באילת

50 שייטים נטלו חלק בתחרות גלשני רוח, שהתקיימה אתמול, לראשונה בישראל, בחוף הדרומי של אילת. התחרות היתה בגלשנים מדגם "פאן".

במקום הראשון, בין הבוגרים, זכה אברהם טל מבת־ים.

במקום הראשון לנוער, זכה ירדן לוי מתל־אביב, שהקדים את דוי תמר (17) מאילת, חבר בנבחרת האולימפית הישראלית לגלשנים.

לבני הנוער שזכו בארבעת המקומות הראשונים הוענק פרס מיוחד – גלשן מדגם "מיסטרל" (ששוויו 2,500 דולר), אשר ארבעת חלקיו הולקו לארבעת הזוכים.

בתחרות בין ה"סניורים" זכה במקום הראשון רפי פלחי מתל־אביב ובמקום הראשון ל"סניוריות" זכתה יעל ברדיין.

התחרות וחלוקת הפרסים נערכו בחוף רידידף בהשתתפות ראש העיריה, גבי קדוש, והמנכ"ל הברת "מיסטרל רייטר רמלסברגר" האמריקאית, המייצרת גלשני רוח האשר יזמה את התחרות וסיפקה את הגלשן כפרס לזוכים. מנכ"ל החברה העניק את הפרסים, וכן הכריז על אימוץ השייט הישראלי אמיר לוינסון. את מכתב האימוץ העניק לאמיר הגולש מספר 1 בעולם רובי נאש. התוספת כוללת ציוד גלישה האביזרים וכן סיוע במימון נסיעות לתחרויות חשובות בחו"ל.

פתיחה גרועה לאיציק זוהר

בלגיה

קבוצתו של איציק זוהר, אנטוורפן רויאל פתחה את העונה בהפסד 3:1 לסטנדארד ליאז'.

זוהר הספיק לשחק רק 10 דקות לפני שנפצע ויורד מהשדה.

גיבור הנצחון היה שחקן הרכש האוסטרלי של ליאז' ורדמאר שהבקיע את שלושת השערים לקבוצתו.

מכבי חיפה מאכזבת ושחר סופג גידופים

מכבי חיפה — הפועל ת"א 1:1

מאת יורם רייס

מכבי חיפה איכזבה אמש פעם נוספת את אוהדיה, כאשר סיימה את משחקה הביתי מול הפועל ת"א בתיקו 1:1, לאחר 0:0 בתום המחצית הראשונה.

יעקב שחר, הבעלים של הקבוצה, נראה נבוך בתום המשחק, כאשר הקהל צעק לעברו מילות גנאי ואף הריע לשחקני הפועל ת"א, במקום לאליליו.

פעם נוספת נוכחנו לראות שאין במאגרה חלוצים המסוגלים להבקיע שערים, אינה יכולה לנצח משחקים, אפילו אם הגנתה מתפקדת היטב.

הפועל ת"א, למרות שהציגה אמש משחק חלש ביותר, היוותה יריב שווה כוחות למכבי חיפה שבמשחקה האחרון בישראל לפני המבחן החשוב בזלצבורג הוכיחה, כי אין היא משחקת ברמה של הקבוצה מהעונה הקודמת.

גם השער שנכבש ע"י שי הולצמן, חמש דקות לסיום, לא חיפה על משחק חלש של החלוץ החיפאי, שהחמיץ כמה הזדמנויות פז במהלך המשחק.

היחידי שבלט במכבי חיפה היה הבלם הבין לאומי, אלון חרזי ששלט היטב ברחבת ה־16 מ' של שערו ולא איפשר לחלוצי הפועל ת"א, למעט פעם אחת, להתקרב לשערו של רפי כהן.

בדקה ה־30 ניתנה לחיפאים הזדמנות לעלות ליתרון מוקדם, לאחר שחיים רביבו הוכשל ע"י אזולאי בתוך הרחבה, אבל רביבו התרגש כנראה מול חבריו לשעבר, כאשר בעט מהנקודה הלבנה למרכז השער והשוער האורח הדף.

בדקה ה־85 קיבל הולצמן כדור מדוד מאיל ברקוביץ, השכיב את השוער באקו, חלף על פניו ומול רשת חשופה קבע – 0:1.

לא חלפה דקה ואמסלם האורח הגביה כדור לרחבה ויעקב שוורץ בבעיטה מ־14 מ' לפינה הימנית קבע את תוצאת המשחק – 1:1.

שפט יוסף בנישתי לעיני 2,500 צופים בקרית אליעזר.

מכבי חיפה: רפי כהן 6: בלבול 5, קוזנייצוב 6, חרזי 7, צבר 4: רביבו 5 (קרדש), רוני לוי 5, קנדאורוב 5, אלון חזן 6, ברקוביץ 6: הולצמן 5 (גראיב).

הפועל ת"א: בקו 4: אזולאי 5, מימר 5, לוקאשיק 5, אמסלם 6: תומר אליהו 4, שוורץ 5, מוסקל 5, שגיב אליהו 5, אלון אופיר 6: זינתי 4.

חיים רביבו החטיא פנדל

אז כבה

מצב קשה

אהרן שמי

גם אם אתה מאלה שנהנים לראות איך אנשים נכשלים, וגם אם אתה נמנה עם אלה שזה מביך אותם, הליכוד של היום מספק לך תעסוקה מלאה.

כי תראו מה כבר לא התחלק להם מהידיים. מה הם כבר לא ניבאו לנו, ובעיקר בימים אלה, כאשר לנגד עיניהם הכלות ורשבניהם חשוכי הכימא הולכת ישראל ושוכחת לאט לאט את ימי אריזור נפחי האינפלציה ונעשית מודאגת מאחוז וחצי אינפלציה בחודש, כשהשלום, זה שהליכוד עדיין חורק כנגדו כל לשון אפשרית, קורם עור וגידים וגבולות מוסכמים, והנורא מכל, כשאש"ף, כאילו הגענו לימות המשיח, עוצר אנשי חמאס ומזהיר אותם לבל יירו על ישראלים אם בחייהם יקר להם.

מביך. ממש מביך.

אז מה נשאר להם, לליכוד?

עדיין שמורה באמתחתם הדרישה, הצודקת כשלעצמה, למחוק מהאמנה הפלסטינית את הסעיף בדבר השמדתה של ישראל.

שמות רפוקים.

ולמה בכל זאת גם בנקודה הזו לא שומעים אותם כל־כך בזמן האחרון?

זה רק בגלל שהם מפחדים שהפלסטינים ידרשו קודם כל למחוק את השורה "שתי גדות לירדן, זו שלנו זו גם כן" מההמנון העתיק של בית"ר.

ומה הם יעשו אז?

מצב קשה.

ד ב ר   ה י ו ם

שנת היונה

במלאת שנה לחתימתו של הסכם אוסלו בין ישראל לאש"ף ניתן לומר כי השגת ההסכם היתה צעד נבון ונכון. מצבה של מדינת־ישראל טוב יותר מבחינה בטחונית, מדינית וכלכלית שנה לאחר ההסכם לעומת מצבה בתחומים אלה בשנים שקדמו לכך. לא השגנו עדיין את כל יעדי ההסכם עם הפלסטינים אך התחלנו ברגל ימין מסע ארוך אל יעד השלום והביטחון. אנו צועדים בדרך שיש בה הרבה מהמורות ומכשולים, גשרים הרוסים שיש לשקמם. מפעם לפעם נצטרך לצעוד כמה צעדים אחורה, לסלול מעקפים או לחפש נתיב עוקף לתקופת ביניים, אך הכיוון ברור ואין דרך חזרה.

ההסכם בין ישראל לאש"ף בא לעולם לאחר עשרות שנים של עוינות, מאבקים מזויינים והעדר כל הידברות בדרגים המחליטים. עצם המשא ומתן החשאי שהוביל להסכם היה מעשה אמיץ של שבירת טאבו ושחיטת כמה פרות קדושות. חותמי ההסכם ידעו שהם נוטלים על עצמם הרבה סכנות וסיכונים למען סיכוי מעורפל. הם עשו מעשה של אומץ לב פוליטי וציבורי ועל כך ראויים ראש הממשלה, יצחק רבין, שר החוץ, שמעון פרס וסגן שר החוץ, יוסי ביילין, למלוא ההערכה וההוקרה. מדינאות אמיתית אינה הליכה על בטוח. יש בה סכנות וסיכויים. ההבדל בין ממשלת רבין לממשלת שמיר היא בנכונות להסתכן ולהעז, "קום ועשה" לעומת "שב ואל תעשה".

ממשלת ישראל ידעה כי היא הולכת לכרות ברית עם לקוח קשה ומסובך. לאש"ף היה ניסיון מחתרתי, דיפלומטי ויחצ"ני. לא היה לו ניסיון של ניהול שוטף של שטח ותושבים, על כל בעיות היום־יום שלו. הממשלה גם ידעה כי שאיפתו של אש"ף היא להגיע למדינה פלסטינית שבירתה מצויה בחלק של ירושלים. אבל, הסכם אוסלו וההסכמים שבאו בעקבותיו, הלכו בדגם של "קמפ דיוויד" בשיטת השלבים, והבעיות הקשות ביותר נדחות לסוף התהליך. אם יצליח המהלך, אש"ף ישלוט בתחומי האוטונומיה, יפתרו בעיות הביטחון השוטף של ישראל ויצומצמו ממדי הטרור, כי אז יהיה קל יותר למצוא פתרונות נכונים לבעיות הכרוכות בהסדר הקבע. אם, לעומת זאת, יכשלו שלבי הביניים לא נגיע כלל לדיון בהסדרי השלום הסופיים.

מוקדם מדי להעריך את מידת יכולתו של אש"ף לקיים את כל התחייבויותיו. דרוש לו זמן להתארגנות והוא זקוק לסיוע הכלכלי כדי לקיים את מסגרות ממשלו ולהבטיח יכולת קיום לתושבים ותחילתה של תנופת פיתוח ושיקום. ביקורו של שר החוץ, שמעון פרס, אצל יאסר ערפאת בעזה, עם עמיתו הנורווגי, הוא גם ציון ראוי ליום השנה להסכם וגם הזדמנות נאותה להסרת אי־הבנות ולבחינת דרכים להמשך התהליך.

ישראל מבחינתה זכתה בגלל ההסכם לשיפור ניכר במעמדה הבינלאומי. היא גם השיגה התקדמות מואצת לקראת שלום עם ירדן וסיכוי טוב להמשך התהליך המדיני עם סוריה. נראה כי להתקדמות ממשית עם אסד יש צורך בשלב זה באפיקי הידברות חשאיים ללא הדלפות וללא הצהרות מזיקות כגון זו של הרמטכ"ל בוושינגטון.

אולי היתה גדולתו בכך שהפנה עורף למחנה הדתי לאומי שבתוכו גדל והתקדש דוקא על ידי השמאל החילוני ליברלי, שרוב אנשיו כלל לא הבינו שלייבוביץ האורתודוכסי הוא יריבם – כתב ירון לונדון בסוף השבוע ב"ידיעות" על ישעיהו לייבוביץ, שמת ביום חמישי שעבר בגיל 91. בתמונה: לייבוביץ בהפגנת סטודנטים ערבים באוניברסיטת הר הצופים אחרי הטבח באוניברסיטת ביר־זית ב־86' (צילום: יצחק הררי)

סגירת עיתונים

יש פחד בריא

ההשוואה בין הממשל הצבאי הישראלי לבין הרשות הפלסטינית האוטונומית הרכה יוצרת משוואה מעוותת, המתעלמת מהמציאות הדרמטית החדשה באיזור

מירי פז

"הפחד המוליד טכסיסים עקומים כמו גניבת דעת, הונאות, רמיסת חלשים ואופורטוניזם מניב פירות קצרי מועד".

את המשפט היפה הזה – הנקרא כמוטו חינוכי־הומניסטי – כתבה דליה רביקוביץ ("כבר הפרנויה", "דבר השבוע", 12.8). אני מאמצת אותו בלב שלם גם כדי לחלוק על דבריה.

דווקא בגלל ההערכה שאני רוחשת ליצירתה והכבוד לעמדותיה, אני מתקשה להבין את היטפלותה למי שמחו נגד סגירת העיתון "אל־נהאר". אין כוונתי לאלה שזיהו צעד זה ל"מנטליות האנטי־דמוקרטית של היישות הפלסטינית", אותם היא מזכירה במאמרה, אלא למי שמחו, ואני ביניהם, כי זיהו בו את גרורותיו של אותו פחד "מוליד טכסיסים", שמפניו מזהירה רביקוביץ. גם אם "פירותיו קצרי מועד", נזקיו מרובים, ומי שמזהה את ריח הביאושים המוכר, חייב להתריע, להזעיק מפני הסכנה הקרבה. סגירת עיתונים תחילה אינה צעד מבשר טובות להמשך.

בראיון טלוויזיה הפקיעה דליה רביקוביץ את חובתם של המוחים למחות במקרה זה. מדוע? כי "אנחנו" סגרנו להם עיתונים והצרנו את צעדיהם במשך שנים. העובדות נכונות, אך המשוואה מעוותת. כי מה שעושים "אנחנו" – ממשל צבאי במשטר כיבוש – אינו דומה למה שעושה יו"ר האוטונומיה הפלסטינית הרכה שבטרם מדינה.

מדהים עד כמה מתעלמת ההשוואה הזאת מהמציאות הדרמטית החדשה באזורנו: כאילו לא קרה דבר בשנה האחרונה; סתם עוד ממשל צבאי אחד התחלף במשנהו. כאילו אין רשות פלסטינית, מצומצמת ככל שתהא, אך אוטונומית דיה לנהל את חייה, אוטונומית דיה, למרבה הצער, לסגור שניים מעיתוניה.

זה לא שציפיתי מן האומה הפלסטינית בימי האוטונומיה הראשונים שלה להדגים לנו כאן מה הם פרלמנט ובית לורדים בנוסח הדמוקרטיה הבריטית. וספק, אגב, אם בריטניה התאצ'רית וזו שאחריה ראויה עדיין לשמש מופת. בתומי סברתי, שחרף המגבלות (והן עדיין רבות), תהיה תגובה קטנה של היתר האיסורים מן העבר, חופש הביטוי יהיה אחד המרכיבים המרכזיים בה. לא חשבתי, אני מודה, שמתנת השחרור תהיה נגיסה בחופש זה.

אם יש משהו מפיח תקוה לתגובה, הרי אלה קולות המחאה נגד הנגיסה בנכס החשוב הזה – חופש הביטוי – בקרב הציבור הפלסטיני, גם אם הוא יודע שמדובר בעיתון התומך והנתמך בידי המלך חוסיין (מה שעדיין לא מצדיק את הגדרתה של רביקוביץ "ביטאונו של חוסיין"). הקולות האלה הם נצחון התבונה על הפחד "מוליד הטכסיסים העקומים".

אני רוצה להאמין כי מה שהזין אותם הוא פחד בריא מפני העוולה הבאה. כי אין עוולה שלא תפגוש באחד הימים בעוולה גדולה ממנה.

פיטורים בהסתדרות

המחשב פלט, העובד נפלט

במקום למסור מכתבי פיטורים על בסיס רשימת מחשב ואחר כך להקים ועדות חריגים, שבהן יתחננו העובדים על נפשם, ראשי ההסתדרות היו יכולים קודם כל לבדוק מי נחוץ ומי לא נחוץ למערכת

אפרים דוידי

ה"חיים החדשים" ו"החיים הישנים" רשמו שיא חדש השבוע בהסתדרות. עשרות מכתבי פיטורים נשלחו לעובדים זמניים ולגימלאים המועסקים בוועד הפועל ולמאות מועסקים אחרים במעמד דומה במועצות הפועלים. כמובן, בעת מצוקה קשה, יש לנקוט צעדים חריגים. ו"זמניים" הם תמיד מטרה נוחה לפתרון בעיה, שאין להם חלק בהיווצרותה. הם בסך הכל עובדים. שלא לדבר על גימלאים, שסיימו את פרק העבודה בחיים ומקבלים פנסיה, אף כי זעומה.

אבל השיטה מעידה גם על התוכן. הפיטורים נעשו על פי מחשב. פקיד מסויים הזמין את קובץ ה"זמניים" ולאחר מכן את הקובץ "גימלאים". הוא קיבל רשימה וביקש מפקיד אחר או מפקידה אחרת להכין את המכתבים. מכתבים בנוסח אחיד, שמשתנה בהם רק השם והמען.

שיטת "הפיטורין־במחשב" גורמת עיוותים רבים. למשל, פוטר עובד, אמנם גימלאי, כלכלן במקצועו, אך אחד המומחים הגדולים במערכת ההסתדרותית לחישובים הנלווים להסכמי שכר. איש המלווה משאים ומתנים על השכר זה עשרות שנים. לא במקרה המשיך בעבודתו במכון למחקר כלכלי חברתי: הוא יחיד במינו. באיגוד עובדי המתכת פוטר עובד צעיר בעל תוארים אקדמיים, שצמח מלמטה (היה איש ועד עובדים) והיה עובד חרוץ ומסור. זהו אחד מהצעירים שאמורים להעשות מנהיגי ההסתדרות בעוד מספר שנים. במועצת פועלי נצרת פוטר עוד "זמני" הידוע בגישתו הישירה לעובדים ולזועקים. כל הפיטורים האלה נעשו ללא שיקול נוסף כמו, למשל, מי ימלא את מקומו של הכלכלן? או מי יהיה אחראי באיגוד המתכת (האיגוד הגדול של עובדי התעשייה) לאותה גזרה שהצעיר "הזמני" שפוטר היה אחראי לה? איך יגיבו העובדים בנצרת שראו במפוטר את "האיש שלהם בהסתדרות"?

ניסינו לברר מה פשר השיטה "פיטורין על פי מחשב". נאמר לנו שהוקמה גם "ועדת חריגים". המסר הוא "יש דין ויש דיין". נשאלת השאלה למה העובד צריך לעבור סוג מסויים של השפלה וחרדה פעמיים: קודם כל מודיעים לו במכתב לקוני שהוא מפוטר, לאחר מכן הוא צריך להתחנן על נפשו בפני "ועדת חריגים". מדוע הוא "חריג"? הוא פשוט עובד. את היחס המינימלי הזה כלפי האדם העובד שכחו כנראה בהסתדרות. דבר לא היה קורה אם במקום לעשות צעד של מסירת המכתבים ולאחריו הקמת ועדות, ראשי ההסתדרות היו קודם כל בודקים מי נחוץ ומי לא נחוץ למערכת.

חיים רמון אמר לא פעם, "שהיקף כוח אדם לא יקבע את היעדים". זו קביעה נכונה, אבל בינתיים איש אינו יודע מהם היעדים, מי יקבע אותם וכמה עובדים יפוטרו עד לקביעתם. בכל מקרה, יתכן שכאשר ההסתדרות תנסה לממש יעדים אלה, לא יהיה מי שיממש אותם.

טרור איסלאמי

לדבר עם השטן של אתמול

יעקב יונה

הפיגועים המחרידים בבניין הקהילה היהודית בבואנוס איירס ובשגרירות הישראלית בלונדון, כמו גם מעשי זוועה קודמים אשר ביצע החיזבאללה, והתעצמות השיגעון האיסלאמי באזורנו, מעוררים באופן טבעי זעם ורצון עז לבוא חשבון עם שליחיו הנתעבים של אללה. זוהי שעתו המתבקשת של היצר. לכאורה, אין עוד מנוס מ"תשובה ציונית הולמת".

אולם, אל לה למנהיגות מדינית ופוליטית לשים עצמה מחלקת הוצאה לפועל של קול ההמון. מנהיגות נבונה דווקא ביכולתה לנשוך שפה ולקמוץ אגרוף. שימוש באגרוף צריך להעשות בתבונה, רק כאשר מתברר בוודאות שאין מנוס מכך וכי עשויה לצמוח מכך תועלת.

מה שמתבקש ממנהיגות מובילה ולא מובלת, אמיצה ולא תגובתית, הוא קור רוח, אומץ לב, תעוזה ודמיון. בשעות כאלה נדרשים מקבלי ההחלטות לבחון את האירועים בפרספקטיבה רחבה ובאופן שכלתני ויצירתי; גם כאשר הצעדים הנדרשים אינם פופולריים כלל ועיקר ומסביב הכל תובעים נקם פשטני ומוכר.

לאחר פיגועי התופת בארגנטינה ובבריטניה נשמעו עצות אחיתופל שגורות ומסובכות מכל חלקי הקשת הפוליטית. לא היתה בעצות אלו התמודדות רצינית עם המציאות הגיאו־פוליטית או חשיבה בעלת מעוף.

מסע חיסולים נגד דמויות מפתח בחיזבאללה, בלבנון ובמקומות אחרים, תוכניות כאלה או אחרות להפציץ שבר מחנות של קנאים איסלאמים הם פתרונות מהבוידעם. כל אימת שהפונדמנטליזם האיסלאמי זקף את ראשו האלים נקטה ישראל שיטות כאלה והפציצה עשרות ואולי מאות פעמים את לבנון. אבל הטרור האיסלאמי לא גווע. ישראל חיסלה שייח אחד עם אשתו ובנו והוסיפה שניים אחרים. אירועי התופת רק הלכו והתעצמו חרף הניסיונות הנלעגים להציג את המבצעים האמורים ככאלה שיביאו שקט ורוגע עד קץ הימים.

יש תגובות כוחניות בלתי־נמנעות ואף אפקטיביות. אינני סבור שהחיזבאללה וראשיו ראויים לשמץ של חמלה או סניגוריה. אבל על ממשלת ישראל להבין שתש כוחן של התגובות הצבאיות ואין בהן מזור אמיתי.

אם חפצה ישראל בבלימת מגמות ההקצנה הדתית באזור ובבידוד הגורמים הדתיים הקנאיים, עליה לחתור לברית שלום אזורית־חילונית. בצד המו"מ עם הפלסטינים וההסכמים הנרקמים עם ירדן יש לאפשר, ומהר, למו"מ אזורי כולל.

הסכם עם סוריה – מדינה ערבית חילונית ואיתנה – יותיר את איראן ושליחיה מעוז אחרון במזרח התיכון של שלטון איאטולות חשוך, פרוע ואלים.

יש לנסות ולהידבר גם עם השטן של אתמול, האיש שגזר עלינו את חוויית החדר האטום ונשפי מסיכות הגאז – סדאם חוסיין. המאבק בטהראן וב"טהראניזם" מחייב ברית אזורית חילונית, חזקה ופרגמטית. רק המשולש הפוליטי ישראלי־סורי־עיראקי יבודד את איראן לחלוטין ויביא להתפוררות השלטון שם. דומני ששר החוץ פרס מיטיב להבין זאת. לא ברור כמה שותפים יש לו וכמה זמן יעבור עד שיבינו אחרים, שגם הפעם אין מדובר בחלומות בהקיץ אלא בתחזית פוליטית.

מקסיקו

אל תעצרו את נשימתכם

"אקונומיסט". מיוחד ל"דבר"

הסקרים מנבאים את נצחונו של ארנסטו זדיו, מועמד השליטה הנצחית פר"י, בבחירות לנשיאות המתקיימות היום; אך יש לזכור כי הבוחרים מתייחסים בחשד לסוקרים ומעדיפים לומר שהם אוהדים את מפלגת השלטון

ארנסטו זדיו, תחליף חלש שנבחר על־ידי המפלגה המוסדית המהפכנית (פר"י) השליטה לנצח אחרי שמועמדה לנשיאות נרצח במארס, גדל בעוצמתו, ואפילו בכריזמה שלו, ככל שהתקרבו הלכו הבחירות לנשיא מקסיקו, הנערכות היום. בתחילת מסע הבחירות הוא נראה נבוך. זקני המפלגה, שחששו כי אין הוא "מגיע" אל הבוחרים, התניעו את מכונת הבחירות: המוני מקסיקאים, אוכלי טאמאלי ולובשי חולצות טי, הובאו באוטובוסים ומילאו את אסיפותיו. זה פעל כמו בחלום. זדיו, שהתחמם אל קהליו, התחיל להיראות כאיש המריח ניצחון. בראיון לפני שבוע הוא ניבא כי יכיס את יריביו בשולי יתרון נוחים בכל אחת מן המדינות.

סקרי דעת הקהל האחרונים מאששים את האופטימיות שלה: פר"י יוצאת עם יותר מ־40 אחוז מן הקולות. "מפלגת הפעולה הלאומית" השמרנית (פא"ן) מגיעה שניה עם 20 אחוז, וה"מפלגה הדמוקרטית המהפכנית" (פר"ד) השמאלית נגררת מאחור עם עשרה אחוזים. מספרים אלה מטעים, ככל הנראה: הבוחרים נוטים להתייחס בחשד אל הסוקרים וסבורים כי נבון מצידם לומר כי הם אוהדים את מפלגת השלטון. לכן מתקבלות תוצאות המפחיתות את התמיכה באופוזיציה.

שליש מכל המקסיקאים חיים באזורים נידחים, לעתים קרובות בתנאים איומים. השאלה כמה מהם ילכו להצביע, ואם הבוסים המקומיים שלהם, חברי פר"י, ימנו גם קולות עיוורים – שאלה זו עשויה למלא תפקיד חשוב בהכרעת מירוץ הבחירות השקול.

אם התוצאה תהיה דחוקה, היא תעורר זכרונות מ־1988, כשתומכי קארדנאס, מועמד השמאל אז ועכשיו, טענו כי נושל מנצחונו. למועמד המפלגה השלטת הובטח אז מקומו הבלתי־מעורער על־ידי עסקת חדר־אחורי עם פא"ן, שהסכימה לא לעורר מהומה. ההסכם, ויחסי הקרבה בעקבותיו עם פר"י, הביאו לעריקת מפא"ן.

אבל בניית־קונסנסוס בתוך פר"י היתה תמיד מרכיב מכריע בהצלחתה. ההבדל היום הוא שהמפלגה עושה עסקות גם עם גורמים חיצוניים. חברים בפא"ן טוענים כי הסדר השיתוף בשלטון הניב יתרונות מוחשיים למפלגתם, וגם למדינה: בשש השנים האחרונות, פר"י איבדה את שליטתה בבית התחתון, במספר ממשלי מחוז, ולאט לאט גם בניהול הבחירות.

האם תיעשה עסקה חדשה עם פא"ן? יתכן, אבל רק אם הבחירות יהיו שקולות. היו רמזים מצד פא"ן, שהפעם אין היא באמת חותרת לנשיאות: ציניקאים מציינים כי מועמדה, דייגו פרנאנדס דה סבאיוס, אחרי הופעה נהדרת בויכוח טלוויזיוני במאי, יצא לחופשה של שבועיים. התעמלן החזק ביותר של המפלגה, ויסנטה פוקס, שאחד מהוריו נולד מחוץ למקסיקו, יהיה כשיר לנשיאות בשנת 2000 הודות לשינויים בחוקה שהועברו בפרלמנט על־ידי הברית פא"ן־פר"י. אחרים ממנהיגי פא"ן טוענים באופן פרטי כי מוטב יהיה לנצח כעבור עוד שש שנות נסיון (ועם עוד משרות מושל) מאשר לנסות להגיע לנשיאות היום, כשרוב המשרות הציבוריות תהיינה בידי פקידי פר"י.

יתכן שנוח לפא"ן לא לנצח הפעם, אבל הציבור יראה זאת כשערוריה אם ייראה הדבר כי פר"י גנבה עוד סיבוב בחירות.

השמאל היום יותר מיליטנטי משהיה ב־1988, לא הודות לקארדנאס, שזז למרכז, אלא הודות למארקוס, מנהיג המורדים הזאפאטיסטים בדרום מקסיקו. בהוקיעו את הבחירות כבלתי־חוקיות, איים מארקוס בפעולה מזויינת – אף שהשבוע הוא ריכך את עמדתו.

ואם נכון הדבר שפא"ן מעדיף לעשות עסקה במקום לנצח, אזי יתכן שמנהיגה, פרנאנדס, הביא על עצמו צרות. בתוך תעמולת הבחירות בימים אלה, במדינה הקשה סיאנולה, הוא הקסים את תומכיו בהבטחות נמלצות לשים קץ לדיקטטורה המושחתת של פר"י ולא לוותר עד לניצחון. מה גדולה תהיה המרירות בקרב תומכיו – ומה גדול הפיתוי לצאת להפגנות – אם יראו את מנהיגם טופח על שכמו של זדיו אחרי יום בחירות מוכתם.

מה שמוסיף למתח העצבני של הבחירות הוא הבלבול בעניין ההצבעה עצמה. התוצאה הנשיאותית לא תפורסם לפני ה־28 באוגוסט. בינתיים, ביום הבחירות, תתפרסמנה כחצי־תריסר "ספירות מהירות" של ארגונים שונים, כל אחד עם שיטת המחקר שלו. תוספת קקופוניה תיגרם גם ממשאל ביציאה מן הקלפיות, שתקיים "טלוויזה", חברת טלוויזיה התומכת ללא סייג בפר"י. דומה כי הרשות הממונה על הבחירות, יפ"א, אינה מסייעת לטיהור האווירה, אף שיש לה שלושה קבלנים שינהלו "ספירות מהירות". היא סירבה, עד כה, לנקוט את הצעד הפשוט ביותר: רק לפרסם את התוצאות עם הגיען.

זדיו מדגיש, כמובן, כי ברצונו לנצח רק בבחירות נקיות. הוא גם אומר כי, אם ייבחר, הוא יעביר סמכויות מן הנשיאות לענפי ממשל אחרים. והוא מוסיף עוד כי יהיה מוכן לוותר על מינוי המועמד הנשיאותי הבא של המפלגה – זכות הנותנת למוסד הנשיאות של מקסיקו עוצמה בלתי רגילה. הוא טוען בתוקף כי המועמדים חייבים להיבחר בשיטות דמוקרטיות, ולא להימשח למשרה על־ידי הנשיא היוצא, כפי שהוא עצמו נמשח. כוונתו זו ראויה במיוחד לציון, כי זוהי פעם ראשונה שמועמד לנשיאות מודה שנוהל כזה קיים.

נאט"ו אחרי וורנר

פזית רבינא

יומן חוץ

מותו בשבוע שעבר של מנפרד וורנר, מזכ"ל נאט"ו, לא בא כהפתעה. המזכ"ל בן ה־59 סבל מסרטן תקופה ממושכת. מפגישתן האחרונה של חברות הברית הצפון־אטלנטית בתורכיה לפני כחודשיים נעדר וורנר, תוך הבטחה לשוב בספטמבר. הבטחתו התקבלה במנוד ראש מנומס, אך אותות המלחמה הפרטית כבר נראו היטב בפניו. מאבקו זה לווה בסימפטיה אישית מהולה בהערכה גבוהה לתיפקודו.

טייס הקרב וורנר ייזכר כאיש המזוהה ביותר עם נאט"ו. בחזית ההיסטוריה שמור לו מקום של כבוד כאיש שניווט את הברית־הצפון־אטלנטית בתקופת המעבר הקשה ביותר שלה – מעידן המלחמה הקרה אל עידן אי־הוודאות הנוכחי. בתחום הדיפלומטי ייזכר וורנר כמי שיישם בהצלחה מרובה את הרעיון החדש של השותפות למען השלום, אותו מכנים שאיפשר באחרונה לחברות ברית־ורשה לשעבר להצטרף אל ברית נאט"ו מבלי לשנות את אופיה המקורי של המערכת.

וורנר ייזכר גם כאיש שקיבל לראשונה בתולדות נאט"ו את ההחלטה להיכנס לקרב אוויר פעיל מעל שמי בוסניה. תוצאותיו לא היו מזהירות במיוחד, בהתחשב בעובדה שהתחולל בין מטוסי הקרב המודרניים ביותר של נאט"ו לבין כמה מטוסים סרביים קלים מצויידים במנועי־רולס רויס. נאט"ו אמנם הודיעה אז על הפלת מטוסי אויב אך נמנעה מלציין שההצלחה היתה בשיעור 50 אחוז בלבד. וורנר לא התעקש במקרה הזה על אמירת כל האמת.

יוגוסלוויה היתה אבן הבוחן הרצינית הראשונה של נאט"ו, אף שעד היום התמצה תפקידה במתן הגנה אווירית לשיירות האו"ם. כתוצאה נאלץ וורנר להיאבק קשות על אמינותה של הברית־הצפון־אטלנטית. במהלך השנתיים האחרונות איימו חברות נאט"ו פעם אחר פעם להפעיל את כוחן ביוגוסלוויה, אך תמיד נמנעו ברגע האחרון. בתנאים אלו היתה לוורנר חשיבות רבה לא רק כאיש מספר אחד של הברית שנושאת קודם כל אופי צבאי, אלא גם כפוליטיקאי. מבחינה זו, יחסו למלחמה בבוסניה היה מורכב ובעל אינטרסים סותרים. אולם וורנר החשיב יותר מכל את שאלת אמינותה הצבאית של נאט"ו. זו הסיבה שמלכתחילה תמך וורנר בפעילות אינטנסיבית בבוסניה, שתבסס את מעמדה של הברית בזמנים משתנים. הוא מצא תומך נאמן בדמותו של הנשיא קלינטון. שאר בנות־הברית האירופיות היו הרבה יותר מסויגות, הגם שכיבדו את דעתו.

עם מותו של וורנר נפתח מסע חיפושים למציאת האיש הראוי לתפוס את מקומו. בהתאם למסורת של ארגוני ענק, שנולדו בעידן המלחמה הקרה, מלווה התהליך בחשאיות רבה. לא קל יהיה להגיע לאחידות דעים בין 16 בנות־הברית. אולם שמות המועמדים הפוטנציאליים כבר מסתובבים זמן רב במסדרונות נאט"ו. הראשון שבהם הוא ת'ורוואלד סטולטנברג, שר החוץ לשעבר של נורווגיה, שצבר עד כה אלפי שעות יוגוסלוויה במסגרת תפקידו כמתווך מיוחד מטעם האו"ם. ומכיוון שהבעיה הבוערת ביותר היום של נאט"ו היא בוסניה, ומכיוון שלנורווגיה לא היה מזכ"ל נאט"ו מטעמה מאז נוסדה הברית ב־1949, יש לו סיכוי טוב. יתרה מזאת, נראה עתה כי האבולוציה של נאט"ו כארגון מתפתחת בכיוון של פעילות הדוקה עם האו"ם. יש אף מי שיגדיר את נאט"ו פוטנציאלית כזרוע הצבאית העתידית של האומות המאוחדות. להגדרה זו נלוות אמנם בעיות רבות, אך בכל שמדובר בסכסוכים על אדמת אירופה, נראה כי יש למחשבה זו על מה שתסמוך.

מועמד נוסף הוא ראש ממשלת איטליה לשעבר, ג'וליאנו אמאטו. גם לאיטלקים יש תפקיד מפתח במלחמה בבוסניה. בפועל הם משמשים בסיס יציאה לגיחות האוויריות של נאט"ו ובסיס ימי לצי נושאות המטוסים המפטרל בים האדריאטי. יתרונותיו הפוליטיים של אמאטו מתמצים לא רק בניסיונו כראש ממשלה אלא בעובדה ששמו לא השתרבב לתוך ים השחיתויות שהיו מעורבים בהם הפוליטיקאים האיטלקים בבחירות האחרונות. עובדת היותו סוציאליסט מנתקת אותו משותפי הכוח של הממשלה הנוכחית בראשות ברלוסקוני – ולאיטליה, בדומה לנורווגיה, לא היה עד היום מזכ"ל נאט"ו משלה.

שמות נוספים הם רוד לוברס, ראש ממשלת הולנד לשעבר ושר החוץ לשעבר, האנס ואן־דן־ברוק, המכהן היום בתפקיד שר החוץ של מועצת אירופה. אולם לשניהם יש בעיה רצינית מאחר שבן ארצם, יוזף לונז, כבר כיהן עשור שלם כמזכ"ל נאט"ו. גם לשר ההגנה הבריטי הנוכחי מלקולם ריפקינד ושר החוץ דאגלס הרד בעיה דומה.

תיאורטית, משרת מזכ"ל נאט"ו פתוחה אמנם לכל חברות הברית. אולם מעשית המצב שונה. יוון ותורכיה, למשל, נמצאות בסכסוך מתמיד ובקרבה מסוכנת לאזורי עימות, המונעים כל אפשרות שימונה מזכ"ל מקרבן. גם צרפת לא יכולה לקבל את התפקיד מכיוון שאינה שותפה למערך הצבאי המשותף של נאט"ו.

על פי המסורת שנבנתה בארבעת העשורים האחרונים, ארה"ב היא חברה מובילה בנאט"ו עם שליטה על המערך הצבאי שלה. אולם מעצם היותה נבדלת גיאוגרפית משאר חברות הברית, המסורת היא שהמזכ"ל בא מתוך המדינות האירופיות. קנדה אמנם יכולה היתה להחשב בתנאים מסויימים מועמדת אפשרית למרות ריחוקה, אולם הקנדים כבר הוציאו את כוחותיהם מאירופה, מה שמקטין מאוד את סיכוייהם. סיבוכים אלו מחזקים את ההשערה כי עלול לעבור זמן רב בטרם תאפשר הפוליטיקה החשאית של נאט"ו בחירת מזכ"ל. הרבה מאוד תלוי בקצב ההתפתחויות ביוגוסלוויה.

יתכן שזה מה שיכתיב בסופו של דבר את תהליך הבחירה. האם יחריף המצב באופן שיחייב החלטות קשות, עתידים נאט"ו ובמיוחד האו"ם למצוא את עצמם במילכוד קשה, אם לא יימצא בקרוב מי שיוכל לבצע את מדיניותן.

נתונים המדברים בעד עצמם – סובסידיה לתחבורה הציבורית

בהמשך למכתבו של ישראל שיזו מיום 15.8.94 ולפרסומים אחרים בנושא, ברצוני להבהיר את עמדתנו בנושא.

הגורמים המשפיעים על מידת השימוש בתחבורה הציבורית הם:

אמינות השירות, מהירות השירות, נגישות השירות, זמינות השירות, איכות השירות ומחיר השירות האבסולוטי והיחסי למחיר הנסיעה ברכב פרטי.

במחקרים רבים שנעשו בעולם נמצא, כי גורם המחיר הינו בעל השפעה נמוכה על מידת השימוש בתחבורה הציבורית, והגורם המרכזי המשפיע על מידת השימוש בתחבורה הציבורית הינו רמת השירות שמושפעת מ־5 הפרמטרים שצויינו לעיל.

הגורם המרכזי שמשפיע על רמת הצפיפות בארץ ובכל העולם בכבישים הינו רמת ההכנסה הפנויה ויש לצפות שככל שתעלה רמת ההכנסה הפנויה תגדל רמת המינוע. הטענה, כי רמת הצפיפות בכבישים בארץ גבוהה מהמקובל בעולם אינה תואמת למציאות. רמת הצפיפות בארץ (מספר מכוניות ל־1,000 נפש) הינה כ־170, באירופה היא נעה בתחום של 300 – 400 ואילו בארה"ב היא עומדת על כ־600 מכוניות ל־1,000 נפש.

הטענה, כי בחלק מארצות המערב רמת הסיבסוד של התחבורה הציבורית כחלק מההכנסות מפעילי התחבורה הציבורית גבוהה מרמת הסיבסוד בארץ, נכונה. אולם, ההסבר לכך נובע מהפער במידת השימוש בתחבורה הציבורית בין הארצות. בארץ שיעור הנסיעות בתחבורה הציבורית מכלל הנסיעות הינו כ־40%, ואילו באירופה יחס זה עומד על כ־15% – 20% ובארה"ב על כ־3%. לפיכך, כדי לתת תחבורה ציבורית ברמת שירות מינימלית בארצות אלו, נדרשת סובסידיה בשיעור גבוה יותר וזה בשל ההכנסות הנמוכות ממכירת כרטיסים הנובעות משיעור שימוש נמוך בתחבורה הציבורית.

גם הטענה, כי מרבית הנוסעים בתחבורה הציבורית הם מהשכבות החלשות בחברה, אינה תואמת את המציאות. בהתאם לסקר הרגלי נסיעה שנערך על־ידי הלשכה המרכזית לסטטיסטיקה עולה, כי השימוש בתחבורה הציבורית מתפלג באופן כמעט אחיד על כלל העשירונים. מעבר לכך אני חושב, כי קיימות למדינה דרכים טובות יותר לעזור לשכבות חלשות, מאשר בסובסידיה לתחבורה הציבורית שלא ברור אם הינה סובסידיה למצרך או לנצרך.

לסיכום, גם אנחנו חושבים, כי יש לעודד נסיעה בתחבורה ציבורית, אולם לאו דווקא באמצעות העמקת הסיבסוד. עידוד התחבורה הציבורית נעשה באמצעות סובסידיות ייעודיות לקשישים ולצעירים וכן בעידוד בנייתם של נתיבים מיוחדים לתחבורה ציבורית. תעריפי הנסיעה בתחבורה הציבורית מעודכנים מעת לעת בשל התייקרות תשומות מפעילי התחבורה הציבורית ובמגבלת המקורות התקציבית הקיימת; אין מנוס מהעלאת תעריפי הנסיעה בתחבורה הציבורית מעת לעת.

בועז ודי,
יועץ שר האוצר

הפליה לטובה של האנשים הקרובים לצלחת

לאחרונה, אנו עדים לריבוי בקשות לדחיית משפטים, בדרך כלל על־ידי אנשים מפורסמים, כשהם עושים זאת בדרכים פסולות.

הדוגמה הבולטת ביותר היא משפטם של אריה דרעי וחבר מרעיו: סוללת עורכי־דין מנסים להשיג שוב דחיית הדיונים בתרגיל מלוכלך של התפטרות קולקטיבית בטענה, שלא התגברו על החומר. זו קנוניה מכוערת ומתואמת היטב בין הנאשמים־האח"מים לבין סניגוריהם, כדי להרוויח עוד זמן בתקווה שיווצרו תנאים פוליטיים שיביאו להקלת עונשיהם ואולי לביטול המשפט בכללו.

בפרשת השבוע "משפטים" נאמר "לא תכיר פנים", אך בפועל אנו נתקלים בתופעות של הפליה לטובה של האנשים הקרובים לצלחת. עד מתי?

יצחק יצחקי, ירושלים

מבחן זיכרון

בבואו לפסוק האם על עורכי־דינו של דרעי להמשיך ולייצגו, העמיד כל אחד משופטיו המכובדים את זכרונו למבחן ושאל:

"האם זכרוני אינו מטעה אותי?"

נחמיה אורגד, הרצליה

שלום בלי חולון

לא, זו איננה שגיאה, אף לא בדיחה. זוהי כותרת פרובוקטיבית לרשימה שהופיעה במדור זה ביום 10.8.94 ("שלום בלי הגולן").

כותבת הרשימה, תושבת חולון, פונה בה בקריאה נרגשת אל מצפונם של אנשי הגולן ומפצירה בהם להתחשב באי־הנוחות שתיגרם לתושבי תל־אביב רבתי, כולל חולון, אם וכאשר ינחתו עליהם, חלילה, סקאדים. אי־לכך, כדי לא לסכן את שלומם של התושבים השלווים במרכז הארץ, מתבקשים תושבי הגולן לעקור ממקומם ולהתפנות מהגולן מרצונם. בקשה צנועה.

בנקודה זו יורשה לי לצייר תסריט אחר, תסריט קצת שונה. לצורך העניין נניח את ההנחה הבאה: הנשיא אסד, מתוך שיקולים שלו, מתנה את הסכמתו לשיחות שלום עם ישראל בפינוי חולון רבתי. טענתו היא, שמבחינה אסטרטגית הוא זקוק למקום הזה, העיר חולון, להקמת בסיס טילים סודי, שישמש בין היתר גם כמטריית מגן, להגנה על ה"שלום" כנגד כל המתנכלים לו מכל מקום שהוא במרחבי מזרח הים־התיכון.

תביעה כזו, של רודף שלום נחרץ כמו אסד, היא תביעה לא רק הגיונית ומוצדקת, היא גם מעוגנת ומבוססת על תקדימים משפטיים, שלפיהם יש לו לשליט סוריה זכות בעלות לא רק על חולון – יפו וסביבותיהן, כי־אם גם על כל שטחה של פלשתינה, מאז היותה הנפה הדרומית של הפרובינציה הסורית הגדולה.

וכאן נשאלת השאלה: האם במקרה זה, שהוא כאמור תסריט היפותטי (לפי שעה), היו תושבי חולון מגלים נכונות כה נלהבת לנטוש את בתיהם ולפנות את עירם, ששטחה קטן בהרבה משטחו של הגולן, למען שלומם, בטחונם ושלוותם של תושבי הגולן ושאר אזרחי ישראל?

באשר לחשש המאויים, לגבי גורלה של רמת הגולן, העלולה ליהרס, חלילה, במקרה של מלחמה, מן הראוי להזכיר, שלשם־כך אין הסורים זקוקים לא לבסיסי סקאדים או טילים אחרים ארוכי טווח, ואף לא לשום שטח נוסף, לא בגולן ולא בשום מקום אחר בארץ. את הגולן הם יכולים להרעיש ולהרוס גם היום, במצב הנוכחי, עם סוללות התותחים שלהם, המוצבות בשטחם הם ומטווחות אל כל נקודה ונקודה בגולן. הם גם אינם זקוקים לשום פיסת נייר, חתומה או לא חתומה, ולא משנה מה בן כתוב או לא כתוב בה. כבר למדנו לדעת עד כמה מוכסתת ואמינה היא נאמנותם של שליטים למיסמכים הסכמים. בייחוד באותם מקרים, כאשר שיקוליהם והאינטרסים שלהם, כפי שהם נראים בעיניהם באותו מצב נתון, אינם עולים בקנה אחד עם המגבלות הכובלות אותם, על־פי אותו מיסמך.

או אז עלול שליט עריץ וחמדן לצאת בהתקפת מחץ על ישראל, במטרה מוצהרת (שעדיין לא נמחקה מהלכסיקון של לא מעט מדינאים נכבדים במדינות שכנות לנו) להשמדתה המוחלטת של ישראל. גם דברים כאלה קרו לפעמים. ואז כבר לא ישנה לאף אחד, אם דבר כזה יקרה עם הגולן או בלי הגולן, עם חולון או בלי חולון...

וכדאי על זה לחשוב – צעד אחד מראש.

זכאי אליאש, מלכיה

מחיר "העם עם הגולן"

לפי טיעוני ישראל, יש לסוריה מידה רבה של אחריות על הנעשה בדרום לבנון, בכך שהיא מעודדת, או לפחות יכולה לבלום ואינה בולמת, את פעולות האיבה כנגד ישראל. המחיר הוא מבחינה ישראלית דמם השפוך של בחורים צעירים – בנים להורים ישראליים – כתופעה קבועה והכרחית לכאורה. לפי תפיסה ישראלית זו, ניתן להקיש, שאם יושג הסכם עם סוריה, נוכל להגיע לשקט בגבולנו הצפוני ולהפסיק להטמין את בנינו בעפר בתי־הקברות הצבאיים כעקרת יצחק מתמשכת.

ברור, שיש קשר בין חוסר היכולת של ישראל להגיע לשלום עם סוריה לבין הסיסמאות המשפיעות על דעת־הקהל והממשלה, האומרות משהו בלתי־אפשרי, כגון "שלום עם הגולן" או "העם עם הגולן". ברור, שכל מפריחי הסיסמאות הנ"ל והפעילים למענן, יוצרים מצב שלא יאפשר שלום עם סוריה ולכן הם שותפים באחריות למותם של הבנים.

יצחק חסון, רמת אביב

דורון שרם

יש לו סימפטיה לעובדי חברת החשמל

לראש הממשלה יצחק רבין סימפטיה מיוחדת לעובדי חברת החשמל. הוא הפגין אותה בדבריו בטכס הנחת אבן הפינה לבניין המשרדים החדש של החברה, שיוקם במבואותיה הדרומיים של חיפה. "אולי אינני אובייקטיבי", אמר, "אבל אני חש השתייכות לציבור המיוחד של עובדי חברת החשמל לדורותיהם".

רבין גם גילה מהיכן שאב את תעצומות הסימפטיה הזו: "גדלתי בבית של עובד חברת החשמל. אבי הצטרף לחברה בתל־אביב, עבר לנהריים וחזר לתל־אביב. במשך 33 השנים הראשונות לחיי הייתי בן של עובד החברה, עם השמל חינם".

(אורי שרון)

התוכנית הכלכלית של רבין

עמרם מצנע, ראש עיריית חיפה, נצמד לראש הממשלה כאשר הלה הגיע להנחת אבן פינה לבניין המשרדים החדש שתקים חברת החשמל במבואות העיר. הוא ביקש ממנו סיוע תקציבי להתפתחותה של העיר מוכת האבטלה.

רבין לא נשאר חייב, ומעל הבמה קרא: "על חיפה לשנות מושגים ולהתאימם למציאות הקיימת, ולא לבוא רק בתביעות. היא צריכה להציע דברים בעלי משמעות כלכלית, כי בלעדיהם לא יבואו אליה משקיעים ולא יימצאו מקומות עבודה".

(אורי שרון)

רדיפה אחר כותרות, או דאגה לתושבים?

האם באמת סבלו תושבי נצרת עילית במשך כל השבוע שעבר מהפסקות ושיבושים באספקת המים או שמא היתה זו, בעיקר, פאניקה שיצר ממלא מקום ראש העיר, רונן פלוט.

סביב השאלה הזו נטוש ויכוח בין חברת "מקורות" הטוענת כי להוציא את סוף־השבוע שעבר, לא היו שיבושי מים חמורים בנצרת עילית אלא דווקא בנצרת, לבין ממלא מקום ראש העיר, פלוט, הטוען כי אנשי חברת "מקורות" לא יודעים על מה הם מדברים ואיש מהם לא היה ער לסבל שנגרם לתושבים.

מתנגדיו של פלוט בנצרת עילית טוענים כי הוא ניצל במומחיות האופיינית לו את היעדרו של ראש העיר, מנחם אריאב, ששהה בחו"ל. פלוט נטל על עצמו את כל המלאכה, כולל היחסים לתקשורת, שהיו מגוזמים אך זיכו אותו במנה גדושה של איזכורים בעיתונות וברדיו, וגם זה, יש הטוענים, בלי כל פרופורציה למצב האמיתי ששרר בשטח.

ואילו פלוט טוען כי חברת "מקורות" מנסה לטייח את הפאשלה שלה על־ידי העברת מידע כאילו מדובר בניפוח המצב. הוא שוקל להגיש תביעה נגד חברת "מקורות" על הסבל שגרמה לתושבי העיר.

בתוך כך טוענים בנצרת, העיר השכנה, שמרוב תשומת לב לנצרת עילית, שכחו שהבעיות היו בעיקר בעיר שלהם.

(שמעון וייס)

עזר שוחח עם חיילים, ראומה רכשה ציור

בביקורם בטבריה בשבוע שעבר פקד הנשיא עזר ויצמן ורעייתו ראומה גם את ביתו של הצייר עמוס ישכיל.

ויצמן נפגש גם עם בנו של הצייר ישכיל, שהוא קצין בצה"ל ועם חברו גיא הוכפלד שנפצע בלבנון ומשותק עתה מפציעתו. נקטרה־ שיחה אישית בין הנשיא ויצמן לפצוע. ויצמן סיפר לגיא על המצב הקשה שעבר על בנו המנוח שאול כאשר נפצע, ואמר לו כי הוא יידרש להרבה סבלנות וכוח רצון על־מנת להשתקם.

בסיום הביקור רכשה ראומה ויצמן תמונה משל הצייר, כדי שיהיה לה מה לתת מתנה בביקוריה הממלכתיים. (ע.)

בני נוער יהודים מכל העולם מבקרים בחודשי הקיץ בישראל. במסגרת פרוייקט זה שוהים הנערים במשך שבוע בבסיס גדנ"ע, ובשאר הזמן מטיילים ברחבי הארץ. במהלך שבוע הגדנ"ע הם יורים במיטווח ומתאמנים בשטח, כפי שעושות הנערות "יהמסתערות" שהגיעו מאיטליה. (צילום: דובר צה"ל)

ג'ימי הנדריקס בכל מחיר

פריטים שהיו שייכים לכוכב הרוק ג'ימי הנדריקס, שמת ב־1970 כתוצאה משימוש בסמים, נמכרו בלונדון בסכום כולל של 350 אלף דולר.

המחיר הגבוה ביותר שולם עבור גיטרה מסוג "גיבסון": 78 אלף דולר. הגיטרה נרכשה על־ידי רשת המסעדות "הארד רוק קפה", הנוהגת להציג בסניפיה פריטי לבוש וכלי נגינה הקשורים לכוכבי מוסיקה. רשת המסעדות קנתה גם מעיל של ג'ימי הנדריקס ב־34 אלף דולר.

מעיל אחר של הנדריקס, מקטיפה פרחונית בצבע כתום, נמכר ב־65 אלף דולר, ואילו מעיל צמר שלו השיג 39 אלף דולר.

אפילו מארגני המכירה הופתעו מהמחירים הגבוהים שהושגו. "זה מדהים. אנשים מוכנים לשלם כל מחיר", אמר אחד המארגנים.

לקח את האוטו לקבר

נהג משאית בריטי כלכך אהב את מכונית הת'אנדרבירד־ 1964 שלו, שלא היה יכול להיפרד ממנה, אפילו במותו.

מישאלת המוות של קליף טאגול, בן 52 מבריסטול, היתה כי אפרו ייקבר יחד עם המכונית האמריקאית הקלאסית.

"היא היתה כלכך חשובה לו, שאני מוכרחה לקיים את רצונו האחרון", אמרה אשתו שרילין.

מנהלי בית הקברות הסכימו לבקשה. המכונית, שמומחים אומדים את ערכה ב־50 אלף דולר, תימעך לקבוצית מתכת ותיקבר ליד בעליה. (ע"ר)

ליז טיילור תובעת מיליונים מהטלוויזיה

כוכבת הקולנוע אליזבת טיילור הגישה תביעה בסך 10 מיליון דולר נגד רשת הטלוויזיה אן־בי־סי, בשל תוכניתה של הרשת להסריט סידרה העוסקת בסיפור חייה.

טיילור טוענת כי ההפקה לא נעשית באישורה והיא חודרת לפרטיותה ומציגה אירועים בדויים כנאמנים לחיים.

על־פי כתב התביעה, שהוגש בבית המשפט הגבוה של לוס אנג'לס, הסידרה מבוססת על הביוגרפיה הבלתי רשמית שנכתבה בידי הסופר דייויד היימן. גם נגד היימן והמו"ל שלו הגישה טיילור תביעת נזיקין.

טיילור טוענת כי הנתבעים חדרו לפרטיותה ופגעו בזכותה למכור את סיפורה, וכי הסידרה תפגע ביכולתה לשווק את מוצרי הקוסמטיקה והתכשיטים המכורים בשמה. (ע"ר)

הזמר מזיל רוזיק בחר לחגוג את צאת תקליטו החדש "כיפסי גאזי" בחורשת בנות מרכז המוסיקה של גם ציונה. זה שנים אחדות מזיל רוזיק מטפח, בהתנדבות, את הבנויות הנצעירות.

הזמרת ורדינה כהן משלימה הכנסה כדוגמנית פרסומת. כהן תשתתף בפרסומת של חברת "דיאט לי" המספקת ארוחות דיאטטיות, שבעזרתן הצליחה להוריד 9 ק"ג ממשקלה בתוך חודשיים. גם שני ילדיה של ורדינה כהן גויסו למען הפרסומת.

נהג!
פחות
מהירות
והרבה
זהירות
תודה

חירום

תורנות בתי מרקחת

תל־אביב
אגמה – דיזנגוף 165 – 5224717
אפרסמון – יהודה הלוי 110 – 5613010
בן־יהודה – בן־יהודה 142 – 5223535 (עד 03.00)
סופרפארם – איינשטיין 40 רמת־אביב – 6413730 (עד 24.00)
ירושלים
רינה פארם – דוד ילין 31 – 383788
חיפה
דרך הים – דרך הים 209 – 371472
פתח־תקוה
הדוקן – שטמפפר 24 – 9304515
רמת־גן
פארמה פלוס רמה – דבוטינסקי 65 – 7514483
בת־ים – חולון
מפר – הגיבה דייק 20 בת־ים – 583360
אגדון – הופיין 52 חולון – 889153
רחובות
הדרה – טשרניחובסקי 67 – 451449

טיפול נמרץ לב

- לב 1 – שירות 24 שעות – 03־5618791
- שח"ל – 03־5625555
- נטל"י – 177-022-4224, 03-5757788

ניידת טיפול נמרץ

- אשדוד 08־551333
- בית־שאן 06־587223
- בת־ים 03־5511111
- הרצליה 09־541333
- חדרה 06־322333
- חיפה 04־512233/4
- טבריה 06־790111
- ירושלים 02־523133
- כפר־סבא 09־33222
- כרמיאל 04־988555
- בית העמק 06־540062
- עפולה 04־979333
- נהריה 04־823333
- נצרת 06־573335
- נתניה 09־623333
- עכו 04־912353
- עפולה 06־593334
- פתח־תקוה 03־9311111
- קריון 03־344442
- קרית־ביאליק 04־761062
- קרית־שמונה 06־944333
- ר"ג, ב"ב, גבעתיים 5793333
- רחובות 08־451333
- נהריה 051־897074
- תל־אביב 03־5460111

מרפאות שיניים

תל־אביב

- דיזנגוף סנטר שער 3 או 5 טל' 294869, 03־285822
- טיפולי חירום בבי"ח אסותא – טל' 03־5201515, 5201432/1. 24 ש'. גם בשבת וחג.
- טיפולי חירום, בי"ח איכילוב, תל־אביב. עד חצות (כולל שישי־שבת). 03־5436696
- תורנות 24 שעות – ה' באייר 20 (כבר המדינה) טל' 254397, 03־452173; יהודה המכבי, איתורית 03־5449911, מנוי 4318.
- יפו: יפת 99, 09.00־13.00, 16.00־02.00, טל' 864256.

גבעתיים: וייצמן 12, טל' 824547, איתורית 5195193 מנוי 3743.

ירושלים: צפת 23, טל' 251794, 02־253767
בי"ח משגב לדך – טל' 02־633708, 08.00־16.00, ד' 08.00־19.00.

בת־ים: מרפאת שיניים לטיפולי חירום – קניון בת־ים רח' יוספטל טל' 5531505 – 24 שעות ביממה.

נפגעי אלימות

- סיוע לקורבנות אונס: ת"א (24 שעות) 03־234819, י־ם 02־514455, חיפה 04־382611, אילת 059־31977
- ויצ"ו – לנשים מוכות – טל' 5461133; טל' 08־550506 – 24 שעות – 02־514111 – 07־376310.
- מסל"ן – קו פתוח לנשים – נפגעות אלימות מינית – מרכז סיוע לנשים בנגב. 08.30־12.00, 16.00־19.00, טל' 057־74907.
- אור ארום – למען נפגעי אלימות שוטרים התעמרות, בתוך האגודה לזכויות האזרח בישראל. טל' 03־663162/3.
- נעמת – ייעוץ בבעיות אלימות במשפחה, א'־ה', 9־16, 03־231675, 03־235922
- מבוגרים אנונימיים (מ.א.י.), מידע תמיכה וסיוע 24 ש'. 03־5151046
- זכויות הגבר במשפחה. 24 ש'. 04־322083, 04־256417, 03־378572.
- האגודה להגנת הילד: 03־6961070, 03־6956763
- האגודה לנפגעי תקיפה מינית. טל' – קו חירום 6858041, קו גברים 6850036

תחבורה

- קווי אוטובוס "דן" טל': 5614444.
- "אגד" – טל': 03־5375555
- זמני נחיתת מטוסים, תקליט 03־9731111
- מודיעין נמל התעופה 03־9712484
- רכבת זמני נסיעה ותעריפים באמצעות "טלמסר" טלפונים: 04־303133, 03־5652200.

עזרה רפואית ונפשית

- ער"ן, עזרה ראשונה נפשית. ת"א 03־5461111, לילדים ולנוער 03־6961113, י־ם 02־610303. קו ברוסית 02־661122. חיפה 04־672222/3. קו ברוסית 04־672223. נתניה 09־625110. קו ברוסית 09־828755. ב"ש 07־281128. קו ברוסית 07־275871. סניף הגליל 04־9988410. כ"ס, 09־974555. חדרה 06־346789. קו ברוסית 06־343269.
- המרכז להתנדבות בישראל, 03־5614144 לזקוקים למתנדבים ולמבקשים להתנדב.
- מגן, יעוץ למשפחות נפגעות סמים. א'־ה' 09.00־14.00, 03־829970.
- אנוש – יעוץ למשפחות נפגעי נפש, 03־5400474, 03־5400672.
- יד ביד, אוזן קשבת לילדים לנוער ולהורים 24 ש'. 03־226027, 04־229488, 04־922222, 02־243358, אילת 09־76366. לחייל 222732, מ־17 עד 24.
- "אוזן קשבת" לנוער ולהורים. מרכז עידוני ר"ג. 6728697, 6734752. ג' 8.00־13.00, ד' ה' 16.30־19.00.
- "אל־סם" – רח' פקיעין 7, ימים א'־ה'. 16.00־20.00. טל. 5463587, 54620276, 02־663902, 02־663828.
- המוקד למלחמה באיידס. מידע וסיוע לחולים 03־614576, 03־566380. ת.ד. 33602 ת"א.
- אלי, אלימות כלפי ילדים. 03־430879, 03־261070. מ־08.00 עד 22.00.
- "הקו הלבן", אוזן קשבת להומוסקסואלים ולסביות. 03־292797. ימי א', ב', ה' מ־19.30 עד 23.30.
- קופת־חולים – מוקד מידע רפואי. א'־ה': 08.00־20.00, ו': 08.00־15.00. טל' 03־433300.
- מד"א – שירות רופאים לביקורי־בית. הבהוגות מד"א, שעות: 19.00 עד 07.00. טלפון חירום 101.
- חוד מיון פרטי תורן, מד"א. קהילת סלוניקי 9 (ליד כיכר) ת"א, 499978.
- אלכוהוליסטים אנונימיים. הפניה לפגישות: 03־319281, 03־202951, 03־319845.
- אלכוהולים (24 שעות) 03־721161
- אלכוהוליסטים אנונימיים ירושלים. 02־630524, 02־830092
- "קשב לקשיש", א.ג.ל. 03־299089. א'־ה' 09.00־14.00
- אוזן קשבת לגיל המבוגר רמת השרון ימים א'־ה' 16.00־20.00, טל' 5493244.
- נשים במצוקה. קו ארום 09־505720.
- ארגון הורים ארצי, אוזן קשבת לילדים ונוער. 24 שעות ביממה. 03־621515.
- "יד שרה" – שיקום הולה. י־ם 02־244242, ת"א 03־812304, חיפה 04־381704.
- "תהל"ה" – תמיכה בהורים של לסביות והומוסקסואלים: טל. 09־587779.
- תמיכה נפשית לחולי סרטן. 02־435516

פרשת שמרת: לא תם ולא נשלם

פרקליטי ארבעת הבחורים שהורשעו באונס שמרת, ונידונו למאסר בפועל, מתכוונים לערער לבית המשפט העליון, בתקווה שערעורם יהיה המערכה האחרונה של פרשה זו. אורי שרון משחזר, צעד אחר צעד, את הסיפור העצוב והקשה הזה, שהטריד וזעזע את החברה הישראלית בשש השנים האחרונות

מאת אורי שרון

הודעתה של פנינה וייס, מזכירת אגודת העיתונאים בחיפה, היתה יוצאת דופן: ביום... בשעה... תתקיים במועדון האגודה מסיבת עיתונאים, עם נציגי קיבוץ שמרת ו...יח"צנית מתל אביב. עד הלציהם. מזכיר הקיבוץ, יצחק נבו, גילה שמאז שעזבה את שמרת, העביר הקיבוץ למשפחת הנערה 1,500 שקלים מדי חודש בחודשו, עד ינואר השנה. ומה קיבל המשק בתמורה? הכפשות מהציבור.

ההפתעה באה מכיוון קצינות המבחן: ארבע בחנו את ארבעת הצעירים, כל אחד ונסיבותיו האישיות ונסיבות משפחתו.

נאשמי שמרת. מימין לשמאל: אריק חזן, נדב ביטון, דביר צביון, בתצלום משמאל: אופיר בארי

לו קיבל הודעה כזו, היה משוכנע, מן הסתם, שמפעל הרהיטים המצליח של הקיבוץ, בשותפות [illegible] אחר, יצא ב"ליין" חדש, ביד התכנון היוצר של מעצב פנים כ[illegible], שהושפע מהצורות המעוגלות של רהיט כלשהו. אך הכתבים שהתיישבו בשעה היעודה מול ארבעת האורחים, לא היו "כתבים לענייני ספות", אלא כתבים המסקרים את עולם הפשע.

"שובבות נעורים"

היה זה בקיץ 90'. הנושא: "פרשת אונס שמרת". המטרה: שינוי תדמיתו הפגועה של הקיבוץ, כפי שרווחה אז בקרב הציבור בישראל, סמוך להגשת כתב האישום לבית המשפט המחוזי בחיפה נגד שבעה נאשמים צעירים. (לדין הועמדו ששה, ארבעה הורשעו). השיטה: "קמפיין" מיוחצן בכלי התקשורת, להסביר כי "לא אשמנו, לא עוינו, לא חטאנו". מי אנחנו? כלל חברי המשק, להוציא שני נערים כבני 17, בנים של חברים. אלה הסתבכו באוגוסט 88' במה שיואל בארי, אביו של המורשע אופיר, כינה ביום חמישי שעבר "שובבות נעורים". שני המורשעים האחרים אינם חברי משק, הם מתגוררים בנהריה בצפון וביבנה בדרום.

ומדוע אל מזכירת הקיבוץ, המתנכת המדריך נילוותה אשת יחסי ציבור, ועוד מתל אביב? הכתבים לא עיכלו את זה, אבל שמעו מאורחיהם עד כמה רב הוא העוול שנגרם לקיבוץ שלא באשמתו. הוא רק נידב את המידפסת, את החדר ואת ברז המיקלחת במגורי הנערה, את השדה המרוחק במזרח ואת חוף הים של המושב בוסתן הגליל. האם זה הוגן שרק בגלל תפאורה ושני נערים־בנים וילדה בת 14 וחצי, לא בת־משק מקורית, ישאר בלכסיקון הפשע בישראל התואר הבלתי מחמיא: פרשת אונס שמרת? שהרי שאר חמשת הנאשמים, ששמותיהם התנוססו בעמודו הראשון של כתב האישום, אינם חברי משק. הם רק באו לבקר: האחד את סבו וסבתו, האחרים "את חבריהם.

דבר לא יעזור: שנה תלויה, ה"שליש" יקוזז מעונש המאסר (אם "העליון" לא יזכה), הקורבן־ילדה־נערה־אשה תבריא, הלוואי, בנפשה. התובעת תתמיד בקריירה המקצועית שלה, השופטים והסניגורים יסיימו טיפוליהם ב"תיקים" אחרים, אבל בתודעת הציבור יישאר, מה לעשות, טעמה המר של "פרשת אונס שמרת". אפילו הצגה עשו בהשראתה, בעיצומו של שלב הערעור בבית המשפט העליון, והתיאטרון החיפני סירב להעלותה, כי הפר, לכאורה, את חוק הסוביודיצה.

לטייל ברכב

11 באוגוסט 88'. שעת ערב בקיבוץ השליו. הכל החל כשאופיר בארי משמרת, שבעוד תשעה ימים ימלאו לו 17, חבריו, נדב ביטון (17 פחות שלושה חודשים) מנהריה ושני נערים בני 15 ו־18, הזמינו, לטענת התביעה, את סיגל (שם בדוי) לטייל ברכב. בן ה־18 הסיע את החבורה לשדות, ובן ה־15 התעלס עם הילדה הבשלה בגופה. אחר כך נסעו כיברת דרך ונעצרו. אופיר ובן ה־15 התרחקו ברגל ואילו נדב ובן ה־18 נשארו עם קורבנם. הם הפשיטו את סיגל והרי התנגדותה, ניסו לבעול אותה בכוח, בעוד אופיר עומד שם וצופה. הוא שמע את מחאותיה של הילדה, אך לא מנע את המעשים. נוכחותו, טענה התובעת במשפט, הבטיחה את ביצוע העבירה וסייעה לנדב ולבן ה־18 לעבור עבירה של ניסיון לאונס. היה זה האישום הראשון.

בכלל, במהלך המשפט תטען התובעת, עו"ד רלי קרויטורו־גוטמן, שאופיר זה היה "המביא המוציא" בכל הפרשה כמעט. הוא היה "הכוח המניע". גם מבנה גופו המלא יעיד על כך. הוא תבע מהילדה להתמסר לחבריו, איים שאם תסרב – יסופר לאחותה ו"לכל המשק" על זנותה. בפועל הוא לא בעל אותה כחבריו, אך הואשם כמוהם. סיגל כינתה אותו "דיקטטור". הכל הסתיים מקץ ארבעה ימים. 14 באוגוסט 88'. אופיר הופיע בחדרה של סיגל בליווייית אדם שלישי, ופקד עליה לגשת אל בן ה־18, שחיכה ליד המזכירות. היא הלכה לשם, והצעיר הורה לה לנסוע עימם. היא סירבה, הוא דחף אותה פנימה, וכך נסעו הגיעו לחוף הים. שם פקד עליה בן ה־18 להתפשט, ואילו "האדם השלישי" ניסה לבעול אותה. לפתע הבחין שמתחתיו מוטלת בעצם ילדה. הוא גם חש שאינה משתפת עמו פעולה. "מה זה?" שאל, ובן ה־18 השיב לו שזה "בינם לבין ילדי הקיבוץ". "האדם השלישי" סירב להמשיך במעשה. התובעת: "בכך ניסו אופיר ובן ה־18 לגרום שסיגל תיבעל שלא מרצונה, בהשפעת כל איומיהם הקודמים". הוראות החוק: ניסיון לאונס. היה זה האישום הששי והאחרון בכתב האישום.

בין לבין נכנסו ויצאו מהתמונה צפריר צביון משמרת ואריק חזן, שבא מיבנה, לבקר את קרוביו. גילם כגיל שותפיהם לפשע. הם, כמו אופיר ונדב, הואשמו באינוס ובסודיה באיומים. בן ה־18 נמחק מכתב האישום, כי יצא לחו"ל, בתקופה שבה תיק החקירה היה סגור, ולא חזר ארצה וסיבותיו עמו. שניים נוספים הועמדו לדין עם ארבעת המורשעים, וזכו מחמת הספק והתביעה לא ערערה על כך.

חוקרת קשוחה

"נסגר מחוסר עניין לציבור", קבעה, בין השאר, פרקליטת המחוז, עו"ד לילי בורישנסקי, לגבי חלק מהנערים, כאשר נסתיימה חקירת משטרת עכו. זו הוחלה ב־19 באוגוסט 88', ביום שבו אזרה הנערה עוז וחשפה את סודה. שבעת הנערים נעצרו, הובאו לתחנת המשטרה בעכו והוכנסו לתא מעצר. מבחינתם, הם היו בגהינום, הלומי פחד. חוקרת שאפתנית גבתה את עדויותיהם, הרשימה אותם כמי ש"דואגת להם", אבל "הכניסה להם". אחר כך, במשפט, מתח עליה השופט מיכה לינדנשטראוס ביקורת על דרך חקירתה ועל מידת אמינותה – דבר שהפחית כמעט לחלוטין את משקל עדותה.

אולם משהוחלט תחילה לסגור את התיק, היתה משפחת הנערה – אם, אחות מבוגרת יותר ואב חורג – המומה. עו"ד דניאלה גרצולין נחלצה לסייע. לכשייגזר עונש המאסר בפועל, ביום חמישי שעבר, תאמר גרצולין בשערי בית המשפט המחוזי בחיפה: "זו היתה מצווה". אך עד אז, היא "עשתה נפשות" בקרב ארגוני נשים הפועלים נגד אלימות מינית, ואצל כלי התקשורת, בעוד הפרקליטות מתבצרת בגירסתה הנוספת: "בגלל מצבה הנפשי והבלתי בשל, לא ניתן לנערה להעיד מעל הדוכן".

הנה, כעבור שנתיים וחודש הוגש כתב האישום. הסבירה הפרקליטות: הילדה גדלה, כמעט אשה, נפשה בגרה. לא, היא לא תתמוטט על דוכן העדים. אפשר להתייחס אליה כמו שמתייחסים אל עד מרכזי במשפט פלילי, שבו המלה שלה מול המלה שלהם, כפול ששה. היא תחזור ותטען: "לא הסכמתי, התנגדתי". הם יטענו: "היא הסכימה, ועוד איך". הציבור יוכל להיווכח ב"הצגה הכי טובה בעיר". למשל, כאשר המטפלת תעיד במשפט כי הבנים הציקו לסיגל בגלל החזה הגדול שלה, או עדות של צעיר שלא הועמד לדין: "שחינו בעירום ונגעתי בחזה ובגוף שלה. אחר כך חזרנו לחדר...".

השופט, הצדדים, פקידת בית המשפט ועיתונאים ביקרו בזירות הפשע: בקיבוץ, בשדה, בחוף הים. התרשמו מקרוב והכל נרשם בפרוטוקול. הילדה־נערה נרגשת. התובעת מעודדת אותה בחיבוק קל, והיא מצביעה ומשחזרת בקול וחוזרת בדמיונה על הדקות ששינו את חייה.

"מאיפה היו לילדה הזאת כוחות הנפש לעמוד על דוכן העדים שמונה ישיבות תמימות ולענות ללא לאות על מטר השאלות, וחקירת שתי וערב אם לא האמת?" – שאלה השיבה התובעת, בסיכומיה. נקט סניגורו של נדב, עו"ד משה גלעד, בשיטה דומה, כאשר שאל הטוענת בסיכומיה: "איך לא בכית (סיגל) במשך כל אותו שבוע לאן נעלמו דמעותייך? התשובה היא שאין לך הסבר מדוע שכבת עם כל אחד". אחר כך, בפסק דינו המזכה מחמת הספק, יזכיר השופט לינדנשטראוס, כי גם את דלת חדרה לא נעלה סיגל לאחר אותם הפעמים שבהן נאנסה, לדבריה.

2 בנובמבר 92'. "אמרתי 'די' – התכוונתי 'די'" – זעק השלט שהחזיקו חברות "אשה לאשה" ו"מרכזי סיוע לנפגעות תקיפה מינית", בהפגנה שערכו מול בית המשפט בחיפה, עם היוודע דבר הזיכוי מחמת הספק. המפגינות לא התרשמו מהביקורת החריפה שהטיח השופט לינדנשטראוס בשעת המזוכים. "הם עטו עליה כמוצאי שלל רב, תוך התעלמות מוחלטת מגילה הצעיר...לא התעורר אצלם הזיק האנושי הדרוש, כדי לסיים בשלב מוקדם מאד מערכת קשרים מתמיהה זו", קרא. אבל המפגינות בשלהן. "ילדה שותקת לא בהכרח מסכימה", זעק במחאה שלט אחר, ולידו: "אתם ללא עונש". והמזוכים – אלה חייכו בהנאה רבה. "עכשיו אני מרגיש מצויין", אמר אחד מהם.

תביעת פיצויים

איומים על חיי השופט, אב לבנות, ועל חברי שמרת. הנערה והוריה, שעזבו בינתיים את המשק, תובעים ממנו פיצויים בתביעה אזרחית. עשרות נשים מפגינות מול הקיבוץ ומול בתי המשפט המחוזיים בערים הגדולות. מאמרי פרשנות בעיתונים. ביטנו של השופט מלאה, ורק בטכס במישכן הכנסת, בעת הענקת אות הוקרה לשר לשעבר, ד"ר יוסף בורג, מטעם "התנועה למען ארץ ישראל טובה" שבראשותו, יוצא השופט חוצץ נגד "דין הרחוב". פרקליטות המדינה, כצפוי, מערערת לבית המשפט העליון.

אביב 93'. על כס הערעור יושבים נשיא בית המשפט העליון, מאיר שמגר, והשופטים אליעזר גולדברג ומישאל חשין. הם אינם מהססים לשאול את ההגנה שאלות נוקבות, לא פעם מביכות. הסניגורים – עורכי הדין אליהו לרנקי, שמואל קינן ומשה גלעד – חשים שהם מאבדים את "הקייס". ערעור הפרקליטות מתקבל. אופיר, נדב, אריק וצפריר, כבר אחרי שירות צבאי, מורשעים באונס סיגל. השופטים יכולים לגזור את עונשם, אך משיקול משלהם הם מחזירים את הכדור למגרשו של השופט לינדנשטראוס.

התלבטות, חיפוש מוצא ראוי, והפיתרון: הרכב של שלושה שופטים, ולא לינדנשטראוס לבדו, יגזור את העונש המתחייב מהרשעת אונס. אל לינדנשטראוס הצטרפו, איפוא, השופטים בלהה גילאור ושמואל פינקלמן. עדי האופי לא איחרו "להתייצב לדגל": קצינים בצבא בכירים, אביתר, אחיו של דודו דותן, חברים למשק ולנשק. אם הנסיבות היו שונות, יכלו הורי הארבעה להתמוגג מרוב נחת למישמע אוזניהם על יוצאי חלציהם.

אופיר לוקה בליקוי שרירים, אך נלחם על זכותו־חובתו לשרת בצה"ל, ובאחרונה נשא אשה. נדב חי בישראל לבדו, לאחר שהוריו עקרו לארה"ב. אחיו, 24, היה מעורב בכל הפרשה והעיד אל הדוכן בתור עד. צפריר בעל מוסר עבודה גבוה, ניחן בסובלנות, ברוך, בהבנה וברגישות. הוא סובל מקצרת ואלרגי לעקיצות דבורים. אריק, ממפוני ימית, בעל כישרון לארגון ולניהול, נהג אמבולנס במד"א.

בסיום הבדיקה, הוגשו ארבעה תסקירים לבית המשפט. השורה התחתונה: לא מאסר בפועל. כל אחד מהמורשעים יבצע 450 שעות עבודה לתועלת הציבור, שהוא "עונש" פחות חמור מביצוע "עבודות שירות" (שמוטלות על מי שנדון למאסר שאינו יותר משישה חודשים). את התועלת יהיה עליהם להשלים בזמנם החופשי, אך בתוך שנה אחת. אריק חזן יושם גם בפיקוח שירות המבחן במשך שנה וחצי.

השופטים לא אימצו את ההמלצות. הם הסבירו ששירות המבחן רואה, על פי סמכותו ותפקידו, רק פן אחד של הפרשה, ובצדק, בעוד בית המשפט רואה את כל הפנים. אולם בעוד השופטת גילאור הסתפקה בהטלת מאסר על תנאי ופיצוי כספי הולם וכולל של 120 אלף שקלים, שיתנו הארבעה בידי הנערה לשם שיקומה ולמחייתה, ובעוד השופט פינקלמן מוליך לגזור עונש מאסר בפועל ועל תנאי, האזין הקהל למה שקרא השופט לינדנשטראוס "בין השורות".

לפי העליון

לא בכדי, ודאי, ביכר השופט המשופשף הזה לפתוח ב"הלכה שנפסקה בבית המשפט העליון מחייבת כל בית משפט, וזולת בית המשפט העליון. מכאן שחובה עלי לדון בגורלם של ארבעת הנאשמים שבפניו ולגזור את דינם על יסוד פסיקתו המחייבת של בית המשפט העליון... כאשר העובדות שנקבעו בבית המשפט העליון לגבי הפרשה הן העובדות המחייבות, ואין זולתן עוד".

דעתה של השופטת גילאור היתה במיעוט, ולכן גזר דינה לא נתקבל. דעת הרוב היתה של השופטים לינדנשטראוס ופינקלמן, והיא שנתקבלה: 36 חודשי מאסר, מתוכם 15 בפועל והשאר על תנאי לשלוש שנים, נגזרו על אופיר, נדב ואריק. על צפריר, שחלקו בפרשה היה מועט מזה של חבריו, נגזרו שנתיים מאסר, אחת מהן בפועל והאחת – על תנאי לשלוש שנים. תחילת ריצוי העונש נדחתה בחודשיים, כדי לתת סיפק בידי הסניגורים להגיש את ערעורם לעליון, בעוד ארבעת שלוחיהם ההמומים מלקטים את השברים.

התגובות על גזר הדין היו צפויות, תלוי את מי שואלים. מ"עונש חמור, לינץ' ציבורי, עוול משווע. עם ישראל הפסיד בחורים טובים. נערער לעליון על חומרת העונש", ועד "הצדק יצא לאור, עצם ההרשעה היתה חשובה, לא כל כך העונש. היה קשה להאבק נגד המערכת", וגם: "השופטת יצרה תקדים (שלא ממש), כאשר גזרה לשלם לקורבן פיצויים משמעותיים, בלי כל קשר לתביעה האזרחית הקיימת".

האם יוקמו בתי דין ליליים בערים הגדולות?

האזרח הקטן צריך לקוות שכן. מפני שבתי דין ליליים חוסכים מהמשטרה את הצורך לארח במתקניה – עונש בפני עצמו – חשודים בעבירות, עד הבאתם בפני שופט ● ועוד: פרשת עוזרו של עזרן והגניבה ממחשב סיעת המפד"ל בכנסת ● ניצב יעקב רז מהמחוז הצפוני זוכה מעבירות פליליות, אבל לא מעבירות משמעתיות

נתן רועי

פרקליטי א"י

מי אינו מכיר את הסידרה בית דין לילי, המוקרנת בטלוויזיה, ובה נראים עברייני לילה, וחלקם טרוטי עיניים וסהרורים, כשהם מתייצבים בפני השופט התורן, הפוסק בעניינם.

בישראל אין בית דין לילי. עבריינים או חשודים במעורבות בעבירות פליליות שנעצרים על ידי המשטרה בעבירות של שוטטות, זנות, מעשים מגונים, משחקי מזל בלתי חוקיים, משוחררים רק לאחר 48 שעות בדיון שמתקיים בפני שופט מעצרים תורן בבית המשפט השלום בתל־אביב.

בעת האחרונה, היו שהציעו להקים בית דין לילי בערים הגדולות תל־אביב־יפו, ירושלים וחיפה. אחרי ככלות הכל מתחוללת מהפכה בבתי המשפט ומן הראוי לעשות מהפכה גם בתחום זה, כדי למנוע את שלילת החירות גם מאותם אנשים שאינם צדיקי עולם.

אין ספק שהצעה זו תבדק על ידי מנהל בתי המשפט־השופט יצחק רביבי, שר המשפטים־פרופסור דוד ליבאי, ונשיא בית המשפט העליון מאיר שמגר. זאת, במסגרת המהפך המתחולל בבתי המשפט, בשנתיים החולפות.

לאדם מן החוץ שאינו מעורה בעבודת בתי המשפט, המהפך שחל בבתי המשפט הוא מזערי. אבל לאלה המסתובבים במסדרונות בתי המשפט הישראליים מדובר במהפך דרמטי ממש. הכל נעשה, אמנם, בשלבים, אך התוכנית הגדולה לשינוי פני המערך ראוי שתוגדר כרה־אורגניזציה.

בשבועות האחרונים התקיימה ישיבה סגורה בין ראשי משטרת ישראל, נשיא בית המשפט העליון, שר המשפטים ומנהל בתי המשפט, בעניין האצת הטיפול בעברייני התנועה, השופטים בבתי הדין לתעבורה. הנהלת בתי המשפט מינתה, בעת האחרונה, שופטי תעבורה, שפועלים אחרי הצהריים (משמרת שנייה) ובישיבה נתבקשו השוטרים להאיץ בתביעה המשטרתית להחזיר את המקרים אל בתי המשפט, כדי למנוע עינוי דין מהאחרונים.

האצת הזרמת התיקים, כמו גם תיגבור מערך השופטים והגדלת מספר אולמות בית המשפט, יובילו בסופו של התהליך לעשיית צדק. מעשה הגדלת אולמות הדיונים בעיצומה: הבנייה של בתי המשפט החדשים פרי יוזמת משרד האוצר ומשרד המשפטים, ופתיחת שני אולמות מעצרים בבית המשפט השלום בתל־אביב הם האור שבקצה מנהרת ימי הביניים, שהיתה ידועה עד כה בבית המשפט בתל־אביב.

למשטרה יש סמכויות לשחרר עצורים בתחנת המשטרה וזאת להקטין את מספר העצירים שמובאים בפני שופט שלום לדיון בהארכת מעצר, אך היא איננה עושה זאת. בפרקליטות ובמשרד המשפטים עושים, בימים אלה, מהלכים להקטנת סמכויות המשטרה בתחום מספר הימים, שיעמדו לרשות השוטרים, עד להבאת העציר בפני שופט. היום מותר להחזיק עצור 48 שעות והשאיפה בפרקליטות היא לקצר את משך הזמן הזה ל־24 שעות. כך יעשה צדק בעתיד.

המהפכה הזאת נעשית בתיאום עם המשטרה ולא במנותק ממנה. יש לצורך כך ישיבות בין מפקדי מחוזות המשטרה לשופטים, ויש ישיבות של שופטים עם נשיא בית המשפט העליון בחדר הסגלגל של בית המשפט העליון. את המהפכה מעבים בהשתלמויות בתחומי משפט חדשים. האחראי על כך הוא מי שיהיה המשנה לנשיא בית המשפט העליון, שלמה לוין, כשפרופסור אהרן ברק ימונה לנשיא בית המשפט העליון.

אבל בלי קמח הרי אין תורה. שר המשפטים פרופסור דוד ליבאי ונשיא בית המשפט העליון מאיר שמגר אחראים גם על הלחם. הם מרימים תקציבים ותקנים למערכת בתי המשפט. בתחומים אלה נעשו, בשנתיים האחרונות, אינספור פעולות, שהיו כרוכות באישורים תקציבים של 600 מליון שקלים. תקציב זה מיועד ל־4 פרוייקטים של בניית בתי משפט באילת, בבאר־שבע, בנצרת ובחיפה. ב־2 אתרים הונחו אבני פינה. בזמן האחרון הופשרו 13 תקני שופטים ונערכות ישיבות לבחירת השופטים. גם מספר הרשמים גדל בצורה ענקית בהשוואה לשנים קודמות: מדברים על הכפלת מספר הרשמים, דבר שיביא להקלת העומס.

בבתי המשפט לתביעות קטנות קצב הטיפול מהיר מאד. בעת הקרובה, אף מתכוונים להאיצו על ידי פתיחת רשות ערעור לבית המשפט לתביעות קטנות. מי שישלם אגרת ערעור יקבל נימוקים רשומים ואילו האחרים יקבל פסק דין מידי.

עוזרו של עזרן...

למעלה מחצי שנה חלפה מאז סיימה היחידה הארצית לחקירות הונאה את חקירתה נגד עוזרו של חבר הכנסת יוסף עזרן (ש"ס) אשר ביצע "ריגול תעשייתי" במדף המחשב של סיעת המפד"ל בכנסת. התיק נמצא בפרקליטות מחוז ירושלים, אך עדיין לא ניתנה בו החלטה.

הכל התגלה באקראי. עוזרו של חבר הכנסת יוסף עזרן חדר למחשב סיעת המפד"ל בכנסת וחילץ מתוכו מסמך השייך לחבר הכנסת שאול יהלום. לא ברור מאיזה טעמים עשה זאת. הוא החליט להוציא את המסמך ושיגר אותו לאחד מן המדפסות בקומת הסיעות בכנסת. העניין התגלה וסיעת המפד"ל הגישה תלונה במשטרה נגד אנשי ש"ס.

גרי ליטוין, ראש היחידה לחקירת עבירות מחשב ביחידה הארצית לחקירות הונאה, ערך חקירה והגיע לעוזרו של חבר הכנסת יוסף עזרן. כל המעורבים בפרשה נחקרו, החומר נשלח לפרקליטות וכעת ממתינים להחלטה בעניין זה.

התיק של יעקב רז...

המחלקה לחקירות שוטרים בפרקליטות המדינה מצדיקה, זה כמה חודשים, את עצם הקמתה. עד כה המליצה המחלקה על העמדה לדין של בכירים במשטרה, והבכיר שבינהם הוא ניצב יעקב גנות, מפקד המחוז הצפוני במשטרה. המחלקה גם חקרה חשדות נגד מפקד מרחב דן, יעקב רז. החקירה העלתה כי אין חשד למעשים פלילים במעשיו של רז, מפקד המרחב, איש רעים להתרועע, שוטר נפלא וחבר של כולם. היו עיתונאים שנפגעו מפתיחת החקירה נגדו והמתינו לסיומה. ברצון העז שלהם לנקות אותו שכחו לפרסם את הודעת המחלקה על תיק רז עם סגירתו. כך נאמר בהודעה, שמכריזה על פתיחת תיק משמעתי לרז, בעוד העיתונאים לעניני משטרה ניקו אותו מכל חשד:

"המחלקה לחקירות שוטרים שבפרקליטות המדינה סיימה את חקירתה בכל הנוגע לתלונות נגד תת־ניצב יעקב רז, מפקד מרחב דן. בשים לב לממצאי החקירה החליט מנהל המחלקה לסגור את התיק מחוסר אשמה בהיבט הפלילי. התיק הועבר למדור משטר ומשמעת לבחינת היבטים משמעתיים שעלו מחלק מממצאי החקירה".

תעשיות והשקעות של ספן בע"מ

הודעה

למחזיקי כתבי אופציה (סדרה 1) של תעשיות והשקעות של ספן בע"מ

ניתנת בזאת הודעה כי ביום 31 באוגוסט 1994 יחול המועד האחרון למימוש כתבי האופציה (סדרה 1) של "תעשיות והשקעות של ספן בע"מ" שהוצעו בתשקיף שפורסם ביום 18 באוגוסט 1992 ע"י תעשיות והשקעות של ספן בע"מ וכור תעשיות בע"מ. עד למועד האמור, ניתן לממש כל כתב אופציה למניה רגילה בת 1 ש"ח ע.נ. של "תעשיות והשקעות של ספן בע"מ" תמורת מחיר מימוש של 6.25 ש"ח (625%) למניה צמוד למדד המחירים לצרכן בגין חודש יולי 1992. כתב אופציה שלא ימומש עד ליום 31 באוגוסט 1994 יפקע ויהיה בטל ולא יקנה לבעליו זכות כלשהיא.

חברת החשמל לישראל בע"מ

חי"א חשמל – שירות טלפוני להודעות על תקלות

24 שעות ביממה

ירושלים	02-580666	נהריה	04-933555
תל־אביב	03-5633777	נתניה	09-602988
חיפה	04-647777	עפולה	06-423333
אילת	07-372191	פתח־תקוה	03-9594488
אשדוד	08-511688	צפת	06-970211
אשקלון	07-770088	ראשון־לציון	03-9632488
באר־שבע	057-462666	רחובות	08-371388
טבריה	06-792275	רמלה	08-221318
חדרה	06-223133	רעננה	09-906188
כרמיאל	04-881731	אריאל	03-9366545-6-7
בית שמש	02-911669		

صكنا من الاهل

صكنا من الاجل

מוסיקה קלאסית / נועם ויסמן - ברלוי

רק המלצות

דיסקים חדשים

ויולדי: גלוריה ומגניפיקאט. פארוט. הרג'ין.

הגלוריה הפופולרית של ויולדי זוכה כאן לביצוע הטוב ביותר ששמעתי, עשירה ומעודנת, עם סולנים מצויינים. אליה מוסיף פארוט לא רק את המגניפיקאט בביצוע לא פחות יפה, במיוחד מצד המצו־סופראני, אלא עוד שלושה מוטטים קצרים של ויולדי, המבליטים את מקהלת סאוורנר המגובשת, ושתי יצירות קאמריות, אף הן פרי עטו, עם הרבה צבע במיתרים, כך שמוגשת תכנית מגוונת ומקורית של ויולדי, מבוצעת לעילא, וכמקובל אצל פארוט, משולבת במסגרת אנטיפונים והימנונות גרגוריאניים רלוונטיים לקונטכסט ובעלי אווירה אופיינית.

הנדל: קנטטות ואריות לסופראן. פון אוטר ומוזיקה אנטיקה קלן. ארכיב.

ארבע יצירות וקאליות נדירות לסופראן המצטרפות לדיסקוגרפיה הענקית של הנדל. כרגיל, אריות נהדרות מתחלפות בקטעי בארוק באנאליים למדי, אם כי שיעורן של הראשונות בהחלט גבוה כאן מהממוצע. הקלנאים שומרים על רעננות ורמה גבוהה, למרות ובגלל חילופי ההרכב הרבים שעבר בשנים האחרונות, כשחותמו של גבל ממשיך להיות דומיננטי, הם מספקים ליווי יוצא מהכלל לפון אוטר, המתעלה על עצמה ושרה נקי עם מינימום מניירות ועם שיירי סממנים אופראיים, שאינם לא לגמרי במקום במוסיקה הזו. לא הדיסק הראשון של הנדל שהייתי רוכש, אך מהנה מאד לאוהביו.

היידן

ויולדי

היידן: סימפוניות 97 ו־98. בריכן. פיליפס.

נפלא, פשוט נפלא. טרם נמוגו הדי"ו של מחזור הסימפוניות הפנטסטי של בטהובן, בריכן ממשיך להקליט את הסימפוניות המאוחרות של היידן – מבצע חשוב כשלעצמו שעובר בשקט מתמיה – ומגיע לשתיים הפחות מבוצעות יחסית מבין תריסר הלונדוניות, שלא בצדק, הוא מוכיח. בריכן שוב משלב בין ורימה סוחפת וצבעים רכים, קטיפתיים אפילו, בין פיסוק חד ואגיגות טעם יוצא דופן, תוך ניצול מכסימלי של השקיפות והבהירות המרקם שמאפשרים הכלים האותנטיים, במיוחד כשהם מצויים בידי תזמורת "המאה השמונה עשרה". הכל נשמע חדש ורענן, לרבות הסיום המקורי שכתב היידן לסימפוניה מס' 98, עם פסנתר פטישים שמצלצל נהדר. מופת של נגינה סימפונית ותענוג גדול.

פרסל: "הו, בדידות" – שירים ואריות. ארגיגמה. הרג'ין.

מי שמכיר את הדיסק הנהדר שלה שהוקדש לשירי שוברט לא זקוק להמלצה. לא מדובר כאן באותן פסגות, אך השירה עדיין זכה תורמת בטבעיות ללא טיפת מאמץ. הרסיטל כולל אריות ושירים מתוך מחזות והצגות זמר וכן שירים עצמאיים, סה"כ עשרים מתוך המבחר העצום של פרסל, כולם מבוצעים ברגישות ומוגשים בגינוחות ללא שמץ של שיגרה. ההקלטה המשובחת של הרג'ין מחזקת את תחושת האינטימיות הקאמרית תוך שהיא מוסיפה את דקויות הליווי המעולה של נורת בלאוטה או בגיטרת בארוק, בתבי בוידלה דה גמבה ניקולסון בצ'מבלו או באורגן ביתי. כראי.

הדיסקים באדיבות איי.אם.פי. רוד קרן היסוד ירושלים.

מיני פורטרט: אוטורינו רספיגי

הקומפוזיטור האיטלקי החשוב של תחילת המאה לא נמנה אמנם על האוונגרד הנועז או על מורי הדרך, אך יצירתו משקפת בכשרון רב מספר אספקטים מודרניים בולטים וממזגת אותם היטב לכדי קול אישי שכדאי להכירו. רספיגי אינו חורג מהמסורת המורחבת וגם בתוכה ניכר הניחוח האיטלקי השירתי החם, המאזן את האספקטים הנ"ל: נטיה אימפרסיוניסטית חזקה עם טפטופי צליל ופכפוכי מים נוסח דביסי; ברק תיזמורתי רב צבע וכושר תיזמור נהדר מבית מדרשו של רימסקי־קורסקוב, ונאו־קלאסיות המתבטאת לא רק בהשפעה על המבנה ועל המרקם אלא גם – אצל רספיגי אפילו בעיקר – במקורות ההשראה ובעיבוד של מוסיקה מהרנסנס, מהבארוק ומהקלאסיקה, במיוחד של נעימות וריקודים עתיקים. השימוש הרבגוני בכל חטיבות התיזמורת והבלטת כלים בודדים משתלב אצלו באופן טבעי וקולח עם מנעד דינמי רחב, כשאפשרויות התיזמור מסייעות ליצירת ניגודים ודינמיקה מעניינת.

רספיגי הוא אחד מאותם מלחינים שפרסומן הרב של יצירות בודדות שלהם – במקרה שלו מדובר על הטרילוגיה הרומאית ועל הסוויטות המעובדות – הצל על שאר המוסיקה שלהם. מומלץ להעמיק בו מעבר להן, אם כי לא הכל ברמה שווה.

בכל זאת כדאי כמובן להתחיל ב"מעיינות רומא", "אורני רומא" ו"חגיגות רומאיות", אם אלו עדיין אינם ברשותכם. דיסקים לא מעטים מאגדים ביצועים מוצלחים לשלוש היצירות, אבל בישורת האחרונה הבחירה היא בין תזמורת פילדלפיה בנגינה נפלאה תחת שרביטו של מוטי (אי.אם.איי.), גירסה "גדולה" עם נשמה, עוצמה והתלהבות המחודדים את הניגודים, ובין מרינר עם תזמורת סנט מרטין (פיליפס) למי שמעדיף אנדרסטייטמנט וגישה קאמרית ועדינה יותר.

דיסק נדיב של ואנגארד (מופיע גם תחת תוית "אומגה") שקשה להשיג בארץ כולל את שלוש הסוויטות של "נעימות וריקודים עתיקים" זאת סוויטת "הציפורים" בביצוע מעולה של כריסטופר גי המנצח על התזמורת הקאמרית האוסטרלית. אלטרנטיבות אפשריות הן הגירסאות של דוראטי (מרקורי) ושל מרינר (פיליפס), הראשון לסוויטות הראשונות, והשני לסוויטה השלישית מתוך הנ"ל ול"ציפורים". יחד עם "בוטיק פנטאסק", עיבוד של רספיגי למנגינות מאת רוסיני. מי שמעוניין ברספיגים נוספים יכול לפנות להיקוקס המבצע על דיסק של קולינס את "טריפטיכון בוטיצ'לי", את הקנטטה "לאודה" ואת שני השירים של שלי בתרגומם האיטלקי "איל טראמונטו" ו"ארתוזה", אותם שרה ג'נט בייקר, אם כי הרבה אחרי שיאה. את השיר הראשון, מהיפים של רספיגי, ניתן להשיג גם בביצוע של מרלין הורנה גם שירים של מרטוצ'י בליווי התזמורת הקאמרית האנגלית בניצוח בנאוורה (היפריון). עוד מוסיקה תיזמורתית יפה מציע סיימון בראש תזמורת פילהרמוניה על שני דיסקים נפרדים של צ'אנדוס, "מטמורפוזות" וסוויטה מתוך הבאלט "בלקיס, מלכת שבא" בראשון, "התרשמויות ברזילאיות" ו"חלונות כנסיה" בשני.

היצירה הקאמרית החשובה ביותר של רספיגי – מבין המעטות שכתב – היא הסונאטה לכינור, שזוכה לביצוע מעולה של צ'ונג וצימרמן (דויטשה גרמופון) המנגנים היטב גם את הסונאטה לכינור של ריכרד שטראוס. ביזנ"י (אופוס 111) מנגן קטעים קצרים לכינור בליווי פסנתר על דיסק מעניין שכולל קטעים דומים מאת מליפיירו, קאזלה ופיצטי, איטלקים מאותה התקופה.

חקר ביצועים: הסמיתסונים

הזרם ה"אותנטי" שמרכזו באירופה המערבית אינו זוכה לאותה פריחה בארצות הברית. ג'ושואה ריפקין הוא חריג בולט, כך גם המוסיקאים החוסים בצילו של המוסד הסמיתסוני בוושינגטון, המתאגדים לתזמורת קאמרית, לאנסמבלים קאמריים שונים ולרביעיית מיתרים. כולם מצטיינים בניקיון, בצליל מלא נפלא, פעמים חריף ובעל קצוות חדים, פעמים נימוח ורך, בהתלהבות ובפיסוק מעניין ונמרץ. השקיפות ההדורה שלהם, בעלת איכות יהלומית של ממש, אידאלית להבהרת מבנים קלאסיים ומכסטורות פוליפוניות, ואילו הגמישות דוחקת הצידה אקדמיות דידקטית או שיגרתיות יבשה.

כל התכונות הללו באות לידי ביטוי בביצוע המרהיב (הביטוי השחוק הזה חוזר כאן למשמעותו האמיתית המקורית) לסימפוניה הקונצרטנטית ק.364 ולקונצרטונה ק.190 של מוצרט, עם שרדר (שגם מנצח) בכינור ומקרוגלד בויולה בשקיבנים מרגשים, עם נגינה מופלאה של התזמורת, שירה קולחת של ממש. זהו דיסק של אי.אם.איי., שמשום מה לא תמיד ולא בכל חנות ניתן להשיגו, אבל כדאי להתעקש ולהתאזר בסבלנות, ולא להתפתות לפרלמן וצוקרמן שמן הסתם ידחפו לכם המוכרים בכסות הפרח של פינגווין.

שאר הדיסקים של הסמיתסונים הופיעו בדויטשה הרמוניה מונדי. הרביעיה הקליטה את שש רביעיות המיתר המוקדמות של בטהובן על דיסק כפול, העדיפות הראשונה שלי במוסיקה הזו. ברביעיות של היידן התחרות קשה יותר, מצד הסלומונים, מוזאיק ואחרים, אך לא הייתי מוותר על שלוש הרביעיות האחרונות, אופוס 77 מס' 1 ו־2 ואופוס 103, בביצוע מעודן לעילא, וממליץ לנסות גם את אופוס 54 מס' 1 ו־2, אם כי דיסק זה קמצני באורכו. נדיבות באורך בצד רמה גבוהה מציע הדיסק עליו מבוצעות הסימפוניה מס' 1 ו־3 של בטהובן, שוב בניצוחו של שרדר. דיסק מומלץ נוסף, בתחום אחר, מוקדש למארה הצרפתי, וכולל שתי סוויטות לויולים מתוך הספר הראשון שלו וכן את ה"מצבה" למר מליטון. שלושת הנגנים, קנת סלוזיק, ז'אפ טר לינדן בויולים וקונרד יונגהנל בתאורבה, הם מן הבולטים שבבוגרי המוסד הסמיתסוני.

ג'יימי לי קרטיס וארנולד שוורצנגר ב"שקרים אמיתיים"

קולנוע / אורי שין

מותח ומרשים, למרות המיגבלות

מאה ועשרים מליון דולאר נשפכים על המסך בסרטו החדש של ג'יימס קמרון. סכום מעורר מחשבה בדבר מחירה של התחרות בין הטלוויזיה והקולנוע, תרומת שרצוי שתעלה לדיון מוסרי.

"שקרים אמיתיים" הוא נסיון להכיל את סך כל המוטיבים שהופיעו בסדרות המתח הטלוויזיוניות, סרטי ג'יימס בונד ושאר סרטי ההרפתקאות נוסח "רמבו", בסרט אחד. קמרון עושה שימוש בכל קלישאה אפשרית שהופיעה בעבר על המסך לטובת סרטו העכשווי, ואין הוא מנסה להסתיר זאת. להיפך. ככל שהסרט מתקדם, מתברר כי יש בקלישאות הללו סדר כרונולוגי, כשההתחלה היא עם סרטי הטלוויזיה של שנות השישים, והסיום עם סרטי הפעולה של סוף שנות השמונים.

את ההפתעה האמיתית מספק קמרון בסיפור המשנה של הסרט, שמשום מה גוזל זמן מסך ארוך, ומהווה מעין הפסקה ארוכה ומיותרת במקצת בבליל המירדפים וקטעי הפעולה, שרבים מהם מגניבים ומרתקים, לאוהדי הקלסיקה השוורצנגרית הידועה. סיפור המשנה הזה עוסק ביחסים שבין הסוכן המיוחד הארי טאסקר, גיבור הסרט, לבין אשתו הלן, שאינה יודעת דבר וחצי דבר על עיסוקו של בעלה ולתומה מאמינה כי הוא עובד בחברת מחשבים. שיעמומה מוביל אותה

שקרים אמיתיים. במאי: ג'יימס קמרון. שחקנים: ארנולד שוורצנגר, ג'יימי לי קרטיס, תום ארנולד

לפרשיה רומנטית עם נוכל המתחזה כאיש ביון נרדף, בעוד שלמעשה הוא סוכן מכוניות, אבל מספק לה את הפנטזיה המסעירה ששוברת את שיגרת חיי הנישואין המשעממת. בין מרדף למרדף נודע לטאסקר העניין והוא נפגע עד עמקי נשמתו. האיש הקשוח שאין כמותו בעולם המסוגל להכריע, ושום משימה אינה קשה ומסובכת מדי בשבילו, מתרסק, נכנס לדכאון ומחליט לרדת לשורש הבעיה. שיחה רצינית שתלבן את העניין בין הבעל והרעייה לא באה בחשבון, ומטבע הדברים שייכת לסרט אחר. לפיכך, גיבורנו נוקט באסטרטגיה השאובה מעולמם החשאי של אנשי הביון. כשעיניה מכוסות מובלת הרעייה למתחם חקירות רוב ידיים, ומבעד למקולים המעוותים את קולו, חוקר טאסקר את אשתו, שאינה מעלה על דעתה כי זהו בעלה היושב מעבר למחיצת הזכוכית.

לאחר שהוא סוחט ממנה הצהרת נאמנות לבעלה, הוקל לו. הוא יכול לחזור לעסוק בדבר האמיתי: במירדף אחרי הטרוריסט הנודע עזיז אשר גנב פצצת אטום ומאיים להשמיד מדינה אחר מדינה בארה"ב (ראו ערך סרטי ג'יימס בונד, "מבצע רעם", "גולדפינגר" וכו'). רגע לפני עוד ישחקו טאסקר ואשתו במשחק אירוטי בנוסח אפלולי בבית מלון, משחק שסופו הצלת חיי הנישואין, ודיפוי האגו הגברי הפצוע. ואגב, לטאסקר, כך נראה בסרט, יש יותר מיחסים חמים עם נשים השייכות לצד השני, שהן כמובן אקזוטיות וסקסיות. אך מה לא עושים למען המולדת והעולם הנמצא־בצרה. ובמלים אחרות, קמרון מחזיר לגבר האמריקני את מה שגוזל ממנו בעשרים השנים האחרונות – לכבוד ואומץ, ובעיקר את השליטה במין הנשי, ואת ראשות המשפחה.

מרגע שכבש טאסקר חזרה את מקומו "הטבעי" במשפחתו, לא נותר לו אלא להוכיח את כישוריו, להציל את רעייתו ואותו, וגם את העולם, מידי הטרוריסטים שחטפו אותם. כך מגיעה, בחלק האחרון של הסרט, שעת פעלולי מצלמה, מחשבי אנימציה, ושאר אפקטים חזותיים שחלקם טרם נראה על המסכים, בשילוב המוזר התואם את הפנטזיה המתרחשת על המסך.

השחקן המפתיע של הסרט הוא תום ארנולד, בעלה לשעבר של רוזאן, המתגלה כשחקן טוב, בעל איכויות קומיות, אנטיתזה לשוורצנגר שהוא תמיד גדול מן החיים.

התרומה הישראלית לסרט מתבטאת בענף היצוא מספר אחד שלנו – אנשי בטחון. עופר סמרה הישראלי לא רק שאימן את צוות השחקנים בתורות לחימה שונות, אלא גם מופיע עם חברו לנשק, עוזי גל, בדמויותיהם של טרוריסטים ערבים, שנשקם הוא, כמובן, העוזי הישראלי. שימו לב לסצינה המתרחשת בשירותים של בית מלון מפואר בו משתפים השניים פעולה נגד שוורצנגר.

למרות מיגבלותיו של הסרט ולמרות חלקים מגוחכים, הסרט מהנה, מותח ומרשים בפעלולים. אי אפשר שלא ללכת לראות.

פרסי שרת האמנויות באמנות פלסטית

זוכי פרס שרת המדע והאמנויות בתחום האמנות הפלסטית לשנת תשנ"א הם האמנים תמר גטר, חיים מאור, צבי טולקובסקי, ז'אק ז'אנו ועובדיה אלקרא.

חבר השופטים, שכלל את מנשה קדישמן, רחל שביט וטלי תמיר קבע כי תמר גטר זוכה בפרס בזכות "תרומתה החשובה לאמנות הישראלית משנות השבעים ואילך". חיים מאור "תרם תרומה ייחודית לאמנות הישראלית כאמן וכעורכו הראשון של כתב העת סטודיו". עבודתו של טולקובסקי שנעשתה במנהלת הפליטים בירוחם "השאירה את רישומה על האמנות הישראלית". ז'אק ז'אנו זכה בפרס "בזכות דרכו האישית והעקבית לאורך שנים כאמן יוצא דופן בהגנותו" ועובדיה אלקרא "ממזג בעבודותיו תרבות מזרחית ואמנות מודרנית ישראלית".

הפרס הוא מילגה חודשית במשך שנה, בגובה משכורתו של מורה בשיא הוותק, בדרגת אמ.איי.

הכי חכם, הכי פשוט, הכי חדשני

מאת ורדה צימרמן

הגברים יכולים לקחת נשימה ארוכה ולהרגיש נינוחים, בחליפת שלושה חלקים כמו בבגדי ספורט. מותר להם, כמו לנשים, להתלבש בהתאם לאופיים, עיסוקם ומצב רוחם, אומרת טליה בורק, מעצבת "פולגת". בחורף הקרוב הם לא יראו מהפיכה, אלא התפתחות והמשך למה שראינו בבגדי הגברים בעונות הקודמות. כמו אצל הנשים, מחפשים את החידושים באריג, בפרטים הקטנים המרכיבים את השלם ובחיבורים. "נכנסים לנשמה של כל מוצר", כדברי בורק, כדי ליצור את המוצר "הכי חכם, הכי פשוט והכי חדשני באריג".

הקו המוביל הוא נינוח יותר. האריגים מתוספסים וכבדים, בעיקר צמר לסוגיו השונים – אנגורה, אלפקה או קשמיר ויחד אתם הפלנל, השניל וגם הויסקוזה. גם אם החליפה היא קלאסית – בת שלושה חלקים, הרי יש בה פרטים ההופכים אותה למודרניסטית: הוסט מכופתר גבוה ובכפתורים רבים, הכתפים שמוטות, המכנסים הם בעלי חפת, וצווארוני החולצות רכים, בסגנון שנות הארבעים.

דניאל השטר, המוכר את דגמיו בארץ באמצעות "פולגת", מציג שלוש ואריציות על הלבוש הגברי החורפי. האחת היא בסגנון הכפרי הבריטי המשדרת נחת ותחכום: ג'קטים משובצים משטלנד, מכנסיים צרים יותר מאלו שראינו בעונות האחרונות, עם כיסים רוחביים, חולצות במשבצות, וסטים שונים. לצמר המוביל מתחבר הקורדרוי והכל בגוונים ירוקים חומים, ושילובים מעניינים של מכנסי פסים, וסט משובץ וסוודר גולף, למשל. מכיוון אחר באים העיצובים המזכירים את כת ה"אימיש" מאמריקה: קו מינימליסטי, חמור, כשהאפור שולט, ולצידו השחור והקרם. לגוונים הכהים מתווספות כותנות לבנות "המאירות" את המראה כולו. האריגים הם: צמר, פלנלים באריגות עדינות, וגם "טווין סטים" לגבר המורכבים מחולצת פולו מצמר ווסט סרוג. את מראה המדים של השטר, לא הביאו לארץ. "אני לא חושבת שהצרכנים בישראל רוצים להתלבש במדים", אומרת טליה בורק. אבל מן המראה הזה ליקטו את הדגמים היותר רכים, המתקרבים לסגנון המלחים. מכיוון אחר מגיע המראה האתני, "קסמנדו", שבו שולט הארום הבודהיסטי, כפי שמכנים אותו, ארום עמוק הנוטה לחום. בקבוצה הזאת אפשר למצוא חולצות ג'קט, וסטים מרוכסנים, וחולצת סריג בסגנון הכותנת.

המחירים, אומרת בורק לא עלו השנה, למרות העלייה במחירי החומרים. את הג'קטים של השטר ניתן לרכוש בכ־650 ש"ח, מחירי החולצות נעים בין 149 ל־199 ש"ח, ומחיר החליפה בין אלף ל־1290 ש"ח.

קולקציה נוספת של השטר היא הדי־אייג'.621", שמתבססת על "החזרה לטבע", ובעיקר על מראה הג'ינס ולא בהכרח על הבד. חולצות קורדרוי סטון ווש, סוודרים מכותנה, סריגי פוטר, ז'קטים מקורדרוי, חולצות ג'ינס מפופלין ועוד, בגוונים בהירים ובגווני הכחול־אינדיגו. המחירים של קולקציה זו נמוכים יותר. הג'קטים, בין 299 ל־399 ש"ח, הסוודרים בין 179 ל־199 ש"ח והחולצות בין 139 ל־189 ש"ח.

עולם שונה לחלוטין מציגה "זניה" האיטלקית, שגם את הקולקציה שלה אפשר למצוא בפולגת. כאן מדובר בחייטות ברמה גבוהה ומוקפדת. אריגים מצמר מרינו קליל, בגוונים כהים לחליפות עסקים; אריג בשם "טינדרי", שאינו מתקמט, והרבה קשמיר, מוהר ומשי. גם כאן הגוונים הם טבעיים, בתוספת כחול, חום וכחדה. המחירים גבוהים הרבה יותר: מכנסיים ב־500 עד 600 ש"ח, חליפות בין בין 3000 ל־3300 ש"ח, וחולצות בין 350 ל־400 ש"ח.

דניאל השטר, "אימיש"

זניה

דניאל השטר, "קסמנדו"

מתמכרים לטלוויזיה

צעירים ובני נוער בישראל מתמכרים למסך הקטן, כך עולה ממחקר שערך ד"ר רפאל שגלר, מרצה בכיר וראש המוקד לתקשורת ולטכנולוגיה בחינוך מבית הספר לחינוך של אוניברסיטת בר אילן. מחקרו מתפרסם בכתב העת "פתו"ח", לענייני פוליטיקה, תקשורת וחברה, שמוציאה לאור היחידה ללימודי עתונות ותקשורת בבר אילן. ההתמכרות הזאת, קובע המחקר, באה על חשבון פיתוח מנגנוני האני־החברתי וצמיחתו התקינה של הפרט בתוך החברה הישראלית. ניזוקות מהתמכרות זאת פעילויות פנאי אחרות כמו שינה, טיפוח ובריאות, קריאה, לימודים, עזרה בבית, תחביבים שונים, פעילות ספורטיבית, התנדבות, תנועות נוער וכן שמיעת מוסיקה וביקור בקונצרטים.

הישיבה מול המסך גוברת גם על המחשב. ומתברר כי דווקא בשל חופש הבחירה הרב העומד לרשותו של הצופה, הוא שואף לסיפוק הולך וגובר, ונוצר טיפוס שאותו מכנה המחקר "אדמסך", שיותר משהוא משוחרר מצפייה במסך הקטן, הוא כובל את עצמו אליו על ידי חיפוש בלתי פוסק בין הערוצים השונים.

בארבי נגד סינדי

מי תנצח בתחרות הבובות הקשוחה העומדת להיערך בקרוב: בארבי, האמריקאית הקלאסית, או סינדי האירופית בעלת החזות הנערית? לא לריב, בובותי, יש מקום לכולן. הכינו את הארנקים

כתבה וצילמה: בלהה דבורי

במסיבת עיתונאים רבת משתתפות וילדיהן (עד גיל 10) שהתקיימה ערב שיווק הצעצועים האגרסיבי שהל בימים אלה לקראת החגים, ערכה בירושלים חברת הסברו ישראל את הצגת הבכורה למגוון רב של צעצועים ומשחקים מתוצרתה.

הסיפור של "הסברו" הוא סיפורה של משפחת הסנפלד, משפחה יהודיה שהיגרה לארה"ב מפולין, ובתוך 65 שנה הפכה מחנות ברוקלינאית קטנה לחברת הצעצועים הגדולה בעולם, המונה 8,500 עובדים ברחבי תבל. כ־40 אחוז מהפעילות העסקית של החברה מושתתים על השוק הבינלאומי.

בסיור מודרך שערכה לכבודנו רוני גלבוע, אשת השיווק של החברה, היא גילתה לנו איך יוצרים תקשורת עם הצרכן מיום היוולדו (באמצעות ארנקי הוריו, כמובן).

במעבדות הכיף בארה"ב עובדים צעצועי פלייסקול את המבחן הקשה והאמיתי: הילדים הם שעורכים את המבחן. את הידע המצטבר והערכי בנושא התפתחות התינוק והילד בגיל הרך מיישמים בכל שלבי הפיתוח של כל צעצוע, וכך, עד גיל שנתיים ויותר יש לכל פעוט את הפלייסקול שלו.

למשל, עד שהוא מגיע לגיל המופלג של שלושה חודשים, נהנה הצרכן הקטן מצעצועים לגירוי הראייה והמבאלה שמרגיעים ומעודדים אותו. מגיל זה ועד שהוגגים לו יומולדת חצי שנה, הוא נהנה מצעצועים שתפקידם לגרות את המישוש ולגמול לו על פעולות שהוא מצליח לבצע.

בגיל שישה חודשים מתחיל האמוס לעסוק במיומנות ידנית, והחל מגיל תשעה חודשים כבר עומדים לרשותו צעצועים המיועדים לפתור בעיות. לבני השנה מוצע הבונים של פלייסקול ליצור משחקים המעודדים יצירתיות והבונים ביטחון עצמי, ולבני שנתיים הם עוזרים לפתח קואורדינציה ולעודד משחקי דמיון.

האריזות של פלייסקול ידידותיות. על גבן מוצאים תמיד את המידע על כל צעצוע, על הגיל האידיאלי של המשתמש בו, על המיומנויות הדרושות ועל הכישורים הנלמדים. הוראות מדויקות המוכיזות הוראות לנטילת תרופה. מכריזים להודות: העניין עובר ביעילות מירבית.

אבל התורה האמיתית של ההפנינג, את ההצגה האמיתית בעולם הצעצועים שאליו נכנסנו נגבה, איך לא, בובת סינדי, שהושקה בישראל בפרוס ראש השנה תהיה כנראה תגיגית ביותר. המוטו לשיווקה הוא: "סינדי היא החברה הכי טובה שלי". ובאמת, איזו ילדה, ולא משנה אם היא בת ארבע או בת עשר, תעמוד בפני הפיתוי ולא תרצה לזכות בחברה טובה שתהיה רק שלה?

רוני גלבוע אומרת, שאת שוק צעצועי הבנות אפשר לחלק לשניים: בובות אופנה ואוספים. בקטע של בובות האופנה בעולם מובילה בובה קצת מבוגרת, אמריקאית ילידת 1959 שקוראים לה בארבי.

לטענת רוני, שונה סינדי מכל בחינה שהיא מבארבי. סינדי צעירה וגבוהה, חתיכה עם גוף של מתבגרת. בקיצור, אחת מהחבר'ה. בארבי היא ממש אשה. קרייריסטית שהרגליים שלה ארוכות ולנעליים שלה מחוברים עקבים גבוהים.

סינדי היא בכלל אירופית. לפני שנתיים תבעה בארבי את סינדי על דמיון יתר וסינדי, שהפסידה במשפט, היתה צריכה גם לעבור כמה שינויים קוסמטיים ושינויי תדמית. החליפו לה את העיניים ואת החיוך, נרק מול גדול מנע את אישפוזה במחלקה הפסיכיאטרית.

פיתוחה של בובת סינדי החדשה אחרי המשפט, מבוסס על העיקרון שהיא תהיה נערה צעירה. השיטה השיווקית המתוחכמת מתבססת על מכירת אביזרים לבובה כמו בגדים, רהיטים ומכוניות.

סינדי מסוגלת לעשות כל פעולה שבארבי עושה, ואף יותר. היא מסוגלת אפילו לשחות בתנועות שחייה אמיתיות בתוך האמבטיה, וללא סוללות!

אחרי המפלה במשפט התביעה של ברבי והשינויים הקוסמטיים שסינדי נאלצה לעבור, היא היום הרבה יותר יפה ונעימה. יש לה ג'ינס שמשנה דוגמה וצבע במים, כמו שכבר אמרנו היא יודעת לשחות, לרכוב על טוסטוס (באמצעות שלט), יש לה מכונית מירוץ מפוארת וגם רפסודה, יש לה גוף גמיש, והיא יכולה לכופף את הרגליים ולסובב את המותניים (יעני, לעכוס).

הבגדים שלה עוצבו בקו עכשווי וצעיר, הצעקה האחרונה בעולם האופנה. יש סינדי ששיערה חום, יש בלונדינית והעיקר – הכינו את הארנקים – יש לה גם חבר, בנו גחמד הגברי שקוראים לו פול.

בא להכיר את "סינדי שיער מסריק", זו שהבת הפרטית שלנו היתה משתגעת לקבל אם היו מרשים לה להיות עוד פעם בת שש. לסינדי הזאת יש אביזרי שיער שמתחברים לראשה ויכולים לשמש גם כסיכת ראש לילדה. במספרה שלה אפשר לעצב לה את השיער ולסרק אותה, ויש לה תבנית דוגמאות מדליקה לצביעת השיער המסריק שלה. אחרי התספורת אפשר לצבוע אותו מחדש ולעצב אותו באופן שונה.

ל"סינדי נסיכת המשאלות" שמלה שאפשר לפרק, תוספת של כנפיים לזרועותיה תהפוך את הבובה לפייה טובה. פול, הבוב הנסיך, מביא לסינדי שרשרת לצוואר, היכולה לשמש גם כטבעת לילדה.

למרות כל הנאמר המתואר, סינדי לא תהיה יקרה מבארבי.

ואתם, בנים, אל תדאגו. לא מתכוונים לקפח אתכם. התשובה הגברית לסינדי היא אקשן מן, איש הפעולה הכל־יכול – בובה בגובה 30 ס"מ שיש לה יכולת תנועה וסיבוב מעודדי השתאות. זהו הגיבור היחיד המשווק בארץ עבור ילדים מגיל שלוש ומעלה, והוא מופיע בוואריאציות רבות: חייל, לוחם קומנדו, לוחם לילה, צולל, נינג'ה, לוחם חלל, ובעיקר – צייד הגלחם נגד ד"ר איקס הרשע, בנב מפואר בפני עצמו.

לכל הדמויות של אביזרים־נלווים וערכות מיוחדות. אך הדבר החשוב ביותר הוא: שאקשן מן תמיד יבוא לעזרת סינדי, אם היא תהיה בצרות, למרות שלא הוא שייך לסידרה הזאת, אלא פול. אבל מ"פול" הביאו רק כמות מוגבלת, על פי רוני גלבוע, כדי לראות איך הוא יתקבל בשוק.

בעולם הצעצועים של "הסברו ישראל" היו עוד הרבה צעצועים. אבל אנחנו התפעלנו מכך שמצאנו שם לנכון לשלב פסיכולוגיות במערך השיווק. פגשתי כאן את מיכל כץ ויעל כץ, פסיכולוגיות ילדים העוסקות מטעם החברה בהדרכה לגננות ולאנשי חינוך.

"אנו מכוונות את דרך ההתייחסות לצעצועים. חלק מהדמויות מייצגות בעיני הילד את ה'רעים' וחלקן את ה'טובים'. חשוב שהילד ילמד להתמודד רגשות שליליים הקיימים בו ממילא. ילדים לא מרשים לעצמם לבטא את הרגשות האלה, כי הם רוצים לשאת חן, להיות 'בסדר', אבל באמצעות המשחק יש להם לגיטימציה לבטא הכול".

יעל כץ אומרת, שמעניין לראות איך הילדים מחברים בין הצעצועים ובונים אגב כך סיפורים ארוכים.

ומה עם הכיף שבלהכין בובה תוצרת עצמית, כמו זו שלקחנו למיטה במשך כמה שנים עד שהיא התבלתה ואנחנו גדלנו – היוה"ע בינינו לבין עצמנו, נאמנים קלות, בתוך כך נזכרו העיתונאיות שהן כבר לא ילדות, ומיהרו לרשום לעצמן שהתחרות בין סינדי ובארבי אינה עניין של טעם אישי בלבד, אלא מאבק מסחרי עיקש ומתמשך.

עד כמה מעניינת מלחמת המעצמות בין הבובות את הילדים, אפשר היה ללמוד מן המקרה הבא: ילדה יפה שהוזנה בין אורחי מסיבת העיתונאים, פערה את פיה בהתפעלות נוכח בובת סינדי שהפיתה שנקה על המדף. וקראה: "ה, תראי איזו בארבי יפה!"

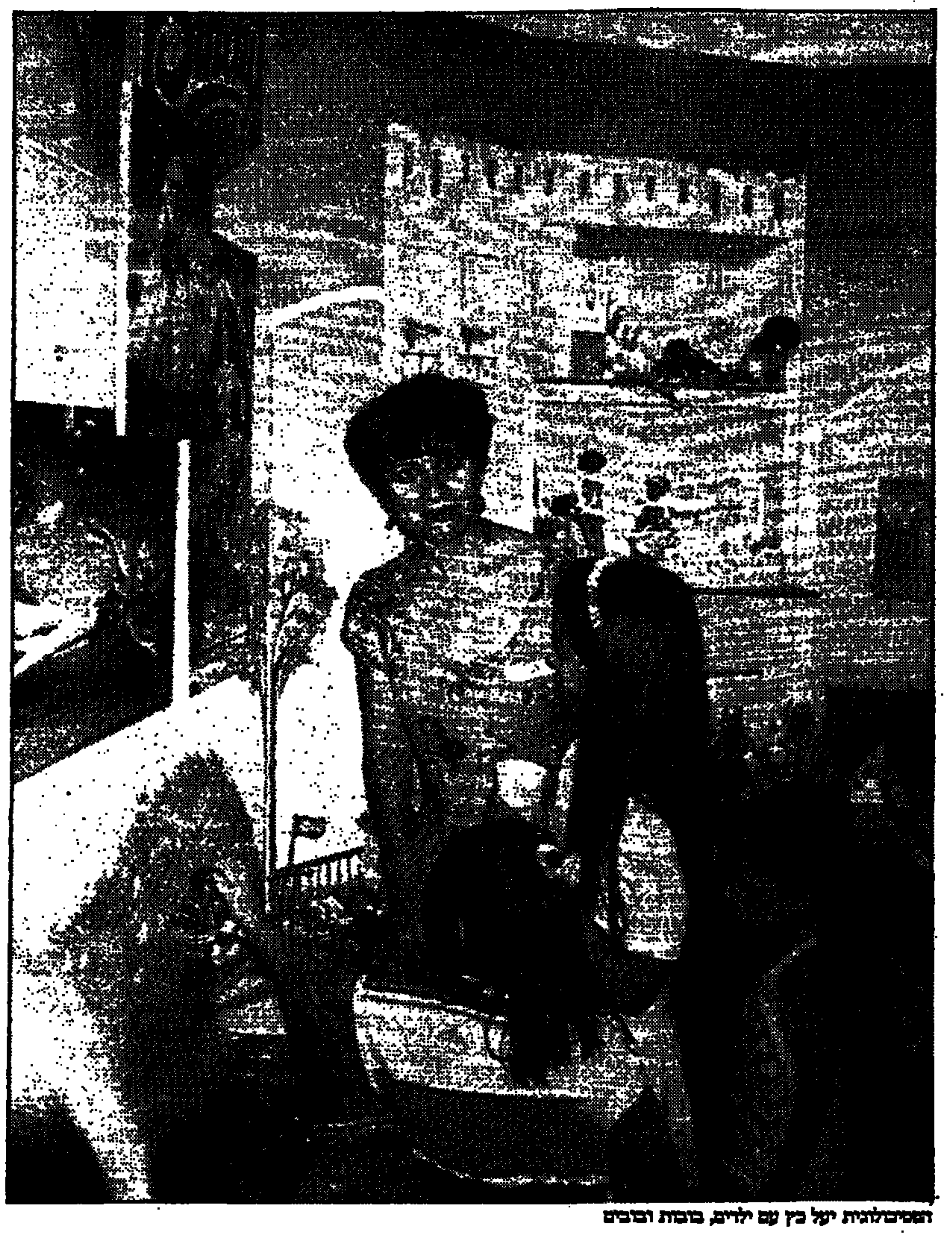
הפסיכולוגית יעל כץ עם ילדים, בובות ובובים

מסעדה שאסור ללכת אליה

עמדנו לנסוע ביום ב' השבוע לאירוע של ערב בעכו. מאחר שבית־כהוכה צריך לנסוע כל כך רחוק במונית, החלטנו להפוך את היום ליום טיול בעכו ובסביבתה (גם נהריה), מבלי לפסוח חלילה על חיפה, שאנחנו אוהבים לעבור בה לפעמים ופעם אף היינו משתהים בה ליומיים־שלושה.

במסגרת ההכנות ליום הכיף הצפוי בדקתי אפשרויות שונות של מסעדות מומלצות, רצוי מסעדות דגים, בחיפה. רצה הגורל הטוב (כך חשבתי אז, כלומר ביום ראשון בערב) שבדיוק דפדפתי בתוספת השבת של "ידיעות אחרונות", שמא פיספסתי משהו לפני לכתו של העיתון בדרך כל נייר, והנה צדה עיני רשימה מתפעמת תחת הכותרת "לאכול טורקי ולהתעלף" המתייחסת למסעדת הדגים של ג'קי בשוק הטורקי אשר בעיר התחתית של חיפה.

זה בדיוק לעניין, כך חשבתי, יש השגחה עליונה שמכוונת את העניינים כך שיהיה לנו מקום יוצא מן הכלל, טוב חול לקפליא (כך לדברי הכתבת המתעלפת). כל הדרך לחיפה פיתחתי בתוכי את התיאבון לקראת... [illegible] למסע נרבקו ממני במידה מסוימת.

וכאן בא מפח הנפש הגדול. ראשית כל, "הסלטים הקטנים" שעצרו את נשימתה של הכתבת, קיבלו כולם, לבד מסלט העגבניות השיגרתי, ציון מינוס. סלטי קופסאות פלסטיק – כך האיקרה וכך גם החצילים במיונז והסלט הטורקי התעשייתי, שחוץ מהחריפות המוגזמת לא היה בו שום טעם. סלט השעועית, שאמור היה להיות סמל הטורקיות (אם כי לא נראה לי בכלל שבעלי העסק הם טורקים), הבכן סלט השעועית היה סתם שעועית לבנה מבושלת במים בלי מלח, ולא היה בו שום טעם. והדגים – הפאמידה שלי היתה שלושה דגיגים קטנים בגודל דגי אקווריום. מי שהזמין ברבוניות קיבל מנה קטנטנית של 6 ברבוניות בסך הכל והסטייק הלוקוס היה דק ושמנוני. המנות המתוקות, עוגות הנשימה המטוגנות נגמרו מלבד עוגת הסולת, אף על פי שהשעה היתה רק שלוש אחר הצהרים והמסעדה פתוחה עד 11 בלילה – או שמא התנפלו כל כך הרבה קליינטים על המסעדה בגלל הכתבה והוסלו את כל המלאי. המכה האחרונה נפלה עלינו עם... [illegible]

החשבון. לשלושה – 178 ש"ח, לא כולל שירות, אף על פי שהבטיחו לנו מסעדה עממית. (והיא באמת כזו, אם דף נייר לבן משמש מפה שמחליפים אותה אחרי כל אורח, ופרוסות הלחם האחיד העבות במקום פיתות טריות או לחם משובח אחר, משמשים סמל לעממיות.) המחיר, על כל פנים, הוא כמו זה שמשלמים במסעדת דגים הרבה יותר אלגנטית, כשותים בקבוק יין, הסלטים הם ביתיים וגם הדגים מאיכות הרבה יותר טובה.

העולם וגם ארצנו מלאים במסעדות טובות, עממיות, שבהן ניתן לקבל תמורה מלאה על המחיר. האם אני צריכה גם לשלם את המשכורת של מי שהבין את הארוחה הזאת? ואם זאת מסעדה משפחתית, כמוצהר, איך זה שהשירות לא כלול, ועבודה את כתובה באותיות של קידוש לבנה?!!

בקיצור, כתבתי זאת כדי למנוע מכם, קוראי היקרים, עוגמת נפש ואני מקוה להיות ראויה לאמונכם. אל תלכו חלילה לאכול אצל ג'אקו. אני ממש לא מבינה איך יכולים להעניק קוראים בצורה כזאת, אם כי אני בטוחה שזה לא נעשה בכוונה.

קיץ אופטימי לנחלים

הקיץ, בדרך־כלל, אינו מסביר פנים לנחלי הארץ: מים חיים אינם זורמים בהם וביוב ופסולת שולטים בכול. עם זאת, דווקא עתה אנו מתבשרים על בשורות טובות לגבי שיקום נחלים.

השבוע נתכנה המינהלה לשיקום נחל אלכסנדר, הנחל השני בגודלו בין נחלי החוף של ישראל (לאחר הירקון). אגן הניקוז שלו מכסה חלק ניכר מהשרון, והוא מהווה חלק חשוב מ"גן לאומי נחל אלכסנדר" ו"פארק השרון", שהם אתרי טבע ונופש מרכזיים וריאה ירוקה עיקרית של השרון.

זה שנים רבות סובל הנחל מזיהום חמור ומתמשך, עירוני ותעשייתי כאחד. בין המזהמים העיקריים: מפעלים אזוריים עמק חפר, הוד חפר והמועצה המקומית כפר יונה.

לאור מרכזיותו הוגדר נחל אלכסנדר כבעל עדיפות גבוהה לשיקום. בחברה להגנת הטבע, השותפה למינהלת השיקום יחד עם גופים ירוקים נוספים, מקווים להפוך את נחל אלכסנדר בתוך שנתיים לנחל חי המספק שירותי נופש וקיט. כבר עתה חל שיפור ניכר במצבו, הודות לכך ששפכי נתניה מטופלים כיום במלואם ומופנים, לאחר הטיהור, להשקיה במועצה האזורית עמק חפר.

השבוע הוכרז גם על תחילת שיקום נחל איילון. עיריית לוד החלה בניקוי קטע הנחל העובר בתחומה ובסילוק גרוטאות משפת הנחל ומערוצו. יש לציין כי נחל איילון נקי משפכים בקטע לוד, מאחר ששפכי לוד ורמלה מועברים כיום לטיפול במאגר נשר.

יואב שגיא, יו"ר המינהלה לשיקום נחלי ישראל, מציין כי פעולות אלה מעידות על "עלייה ברמת המודעות של הרשויות השונות למצבם החמור של הנחלים ולצורך המיידי בטיפול בהם למען שיפור איכות הסביבה ואיכות החיים".

בתחילת החודש נחתם הסכם בראשי תיבות על שיתוף פעולה בין ישראל לירדן בתחום איכות הסביבה. מנכ"ל המשרד לאיכות הסביבה, ד"ר ישראל פלג, וראש קבוצת העבודה הירדנית לנושא איכות הסביבה, ד"ר דוראייד מחסנה, חתמו על הסכם, המפרט את התחומים את האזוריים בהם שתי המדינות ישתפו פעולה בשמירה על הסביבה.

בהסכם ניתנת למפרץ עקבה חשיבות מיוחדת, נוכח הרגישות הסביבתית של האיזור ומתוך רצון להגן על ריף האלמוגים.

ישראל וירדן סיכמו על פעולות משותפות למניעת זיהום הים ממקורות ימיים (כגון כתמי דלק) וממקורות יבשתיים (ביוב ופסולת). כן סוכם, כי שני הצדדים ישתפו פעולה בהגנה על מקורות המים של הירדן כדי להבטיח איכות מים אופטימלית, פיקוח על זיהום חקלאי, שמירה על אתרים היסטוריים ותיירותיים ושיקום המערך האקולוגי של הירדן.

על מה הרעש

בסקר שהזמינה המחלקה לאיכות הסביבה ברשות להגנת הצרכן בהסתדרות התברר, כי 55.1% מהציבור מוטרדים מנושא הרעש.

על־פי הסקר שנערך על־ידי מכון פורי, הרעש המטריד ביותר הוא שאון כלי התחבורה. 36.6% מהנשאלים הציבו אותו במקום הראשון.

במקום השני נמצא הרעש מתעשייה (20.7%), ואחריו הרעש בתוך אולמות שמחה (13.8%), מזגנים (10.2%) וכן מקומות בידור, שכנים, ילדים ואזעקת מכוניות (9.4%).

המחלקה לאיכות הסביבה ברשות להגנת הצרכן הוציאה חוברת מידע על הרעש, ובה מפורטים התקנות והחוקים בנושא. את החוברת ניתן להשיג במועצות הפועלים.

"אנחנו לא מזהמים"

מחקר שנערך באוניברסיטת תל־אביב קבע, כי לפליטות גופרית הדו־חמצנית מארובות תחנת הכוח בחדרה אין, למעשה, השפעה על רמת זיהום האוויר באזור חיפה והסביבה.

ערכי זיהום גופרית דו־חמצנית שחושבו במהלך המחקר, היו נמוכים ביותר והגיעו בשעות היום במקרה הקיצוני ל־5־10 יחידות (למיליארד) באזור חיפה והכרמל, בעוד שהתקן החדש בישראל קבע ערך מירבי של 192 יחידות.

צוות המחקר בראשותו של פרופ' פנחס אלפרט מהחוג לגיאופיזיקה ולמדעים פלנטריים באוניברסיטת תל־אביב, מצא כי השפעת תחנת הכוח בחדרה על אזור חיפה והכרמל איננה משמעותית.

צוות המחקר נתבקש לבדוק את ערכי הזיהום המגיעים מתחנת הכוח בחדרה לחיפה, במצבים המתאפיינים ברוחות דרום מערביות חזקות המנשבות בפרק זמן של עד 12 שעות.

באותו הימים שלגביו בוצעו הבדיקות, נמדדו בחיפה ערכי זיהום גבוהים, שבין 50־70 יחידות PPB, אך הערכים המחושבים של זיהום כתוצאה מהשפעת תחנת הכוח בחדרה הגיעו באותה עת ל־1־5 יחידות בלבד.

המחקר בוצע באמצעות מודל לפיזור מזהמים של המרכז לחקר האטמוספירה בארה"ב, אשר הותאם לתנאי משטר הרוחות והמבנה הטופוגרפי של אזור חדרה חיפה.

מנכ"ל חברת החשמל, משה כץ, אומר כי על־פי ממצאי המחקר והניסיון שהצטבר במהלך עשר השנים האחרונות באיגוד ערים חדרה לאיכות הסביבה, מתברר כי השפעת תחנת הכוח הפחמית בחדרה על אזור הכרמל וחיפה היא שולית.

תיירות במקום ציד

אירגון "גרינפיס" קורא לנורווגיה לשקול מעבר מציד לוויתנים להסעת תיירים, כדי שאלה יצפו בלהקות לוויתנים בים. אירגון "גרינפיס" פועל נמרצות נגד ציד הלוויתנים בנורווגיה. ספינות של "גרינפיס" נהגות להפריע לספינות נורווגיות לצוד אותם בים הצפוני.

במכתב לראש הממשלה טוען אירגון "גרינפיס", כי אלפי אנשים מוכנים לצאת ולצפות בתנועותיהם של לוויתנים בים הפתוח. יצוין, כי תיירות המבוססת על מעקב אחר תנועותיהם של לוויתנים הפכה לעסק מכניס מאוד בארה"ב.

רק קוסמטיקה?

העיר כרמיאל, שקיבלה השנה את פרס המשרד לאיכות הסביבה על חזותה היפה והנקייה, מעוררת תרעומת בקרב אנשי רשות שמורות הטבע, משום שאינה דואגת למתקני ביוב מתאימים. וכך, בזמן שדשאים מטופחים ופרחים צבעוניים מקבלים את פני הבאים בשערי העיר, זורם ביוב גולמי מפאתי העיר אל נחל חילזון תחתון.

מאגר יודפת, מיתקן לטיהור מי הביוב אליו זורם ביוב כרמיאל, אינו מספיק משום שכרמיאל הכפילה את מספר תושביה מאז גלי העלייה הגדולים.

הביוב הזורם בנחל גורם לסירחון בלתי נסבל לתושבי האיזור ולנוסעים בכביש, מהווה אתר דגירה ליתושים, מזהם את מי התהום ומצטרף למזהמים האחרים הנוגעים בנחל נעמן.

לדעת רשות שמורות הטבע, נחוץ פתרון מיידי להפסקת הזרמת הביוב, עד שייבנה מאגר ביוב חדש שבנייתו עשויה להימשך כשלוש שנים.

אוניברסיטת חירייה

בשנת '95 אמורה מזבלת חירייה להיסגר, וכל האשפה של גוש דן תופנה לאתר סילוק מודרני בדרום הארץ. בינתיים יש כבר הרבה קופצים על השטח שיתפנה. אחת ההצעות היא להקים על מזבלת חירייה פארק נופש גדול.

לצבי בר, ראש עיריית רמת גן, רעיון הנראה בעיניו טוב יותר: במקום המזובלה – לבנות במקום אוניברסיטה. לדבריו ניתן לבנות במקום קמפוס גדול שיכלול אוניברסיטה בת עשרת אלפים סטודנטים, שתתבסס כמובן על מכללת רמת גן.

שלום לאיכות הסביבה?

עם האצת הפשרת היחסים בין ישראל לירדן צצות חושות לבקרים תוכניות ברבר פרוייקטים משותפים לשתי המדינות. הדבר מעורר את דאגת הגופים הירוקים, החוששים כי בשל המומנטום והרצון הטוב לגשר במהירות על מה שהוחמץ במשך שנים, ימהרו שני הצדדים להיענות ליוזמים שונים ולאשר באזור הערבה ובמפרץ אילת פרוייקטים שונים – נמלים, תעלות, כבישים ומפעלים – מבלי לבחון את היזומות מבחינה תיכנונית וסביבתית.

החברה להגנת הטבע קוראת להקים ועדה משותפת ישראלית־ירדנית שתרון בקווים לפיתוח האיזור, ולשתף בה גורמי איכות הסביבה משתי המדינות.

לאהוב בעבודה

פרשיות אהבה במקום העבודה הן התרחשות שכיחה. במחקרים שנערכו בשנים האחרונות בארצות־הברית ובאירופה נמצא, כי לפחות ל־30 אחוז מן העובדים היה רומן עם עמית/ה לעבודה. מחקרים אחרים מדווחים על שיעורים גבוהים אף יותר, עד 60 אחוז", כותבת עדיה פינטו, מנהלת גיוס השמה בחברת פילה, בגיליון החדש של הירחון לחשיבה ניהולית "סטטוס".

לדברי הכותבת, אשר חקרה את נושא ההטרדה המינית במסגרת לימודיה לתואר שני, "משאבים דוגמת חיבה, חברה ומין מוחלפים במקום העבודה ברמה האישית, אך כאשר היחסים כוללים חליפין של משאבים אישיים אלה בתמורה לקידום בקריירה, הם כאיימים מאוד על קבוצת העבודה.

"לכן נודעת חשיבות רבה להבדלי המיקום של בני הזוג בהיררכיה של מקום העבודה. בני זוג בעלי סטטוס זהה יכולים להחליף ביניהם משאבים אישיים ולהתפקד בשיתוף פעולה, משום שאף אחד אינו בעל סמכות לגיטימית לספק לאחר תגמולים בתחום הקריירה בתמורה ומשאבים אישיים. לעומת זאת, רומן המתנהל בין בני זוג שהם ברמות שונות של ההיררכיה, יכול להוליך למתן תמורה בתחום הקריירה (העלאת שכר, קידום) בעבור משאבים אישיים".

שכיחות התופעה בארץ אינה ידועה, ונראה כי יש צורך בסקר שיבדוק את המצב ומהן העמדות הרווחות בנושא, וכן את שאלת התמודדותם של ארגונים ישראליים עם סוגיה זו", כותבת פינטו.

הירחון לחשיבה ניהולית "סטטוס" החליט לערוך מחקר בנושא, כדי לבדוק את היקף התופעה בארץ ואת אופיה באמצעות שאלונים שהופנו אל אנשים וגורמים במשק. תוצאות המחקר ופרשנותן יפורסמו, עם השלמת המחקר, בירחון.

ארבעה מיליון שקלים הושקעו בפיתוח אתר התיירות הארכיאולוגי בעיר היהודית הקדומה סוסיא. בעיר הנמצאת בדרום הר חברון (45 דקות מבאר שבע) ואשר נחרבה לפני כ־1,000 שנה, חיו כ־5,000 יהודים בתקופת המשנה והתלמוד. בכל שטחה פזורות עשרות מערות באורך כולל של 350 מטר, אשר שימשו למגורים, מלאכה ואיחסון. במקום נחשפו בית בד, רשת מערות ובורות מים, מקווה טהרה ובית כנסת עתיק עם רצפת פסיפס שעליה כתובת בעברית. באתר המשוחזר ניתן לצפות בווידיאו אור־קולי, לסייר במנהרות ובמערות, להשתתף בעבודת קרדות, בכתישת זיתים, באפיית פיתות ובדריכת ענבים ולטייל על גבי חמורים. בתצלום: אברהם מליח, שהיה בומר בדרום אפריקה ולפני 11 שנה התגייר ועלה לישראל. ביום הוא ממפעילי האתר בסוסיא ובעל מסעדה השוכנת באחת המערות

صكنا من الاهل

"מרצדס-בנץ" מציגה רכב-שטח "G-320"

מאת רחמים בז

ח ברת "מרצדס בנץ" מציגה דגם חדש של רכב שטח – "מרצדס-בנץ G-320", אשר מיועד לנסיעות שטח ולגרירה ומוצע בשלוש גירסאות: שתי דלתות עם גג פתוח, סטיישן ואגון עם שלוש דלתות וסטיישן ואגון עם חמש דלתות ובסיס גלגלים ארוך. דגם זה הוא המשך לדגמי ה-G-CLASS מסדרת "463".

דגמי ה-G-CLASS החדשים מתאימים גם לגרירת קאראוואנים גדולים, טריילרים לסירות ומובילי סוסים, ומאפשרים גרירת מטען כבד יותר מבעבר. דגם הסטיישן ואגון עם בסיס הגלגלים הארוך מאפשר לגרור מטען במשקל 3.5 טונות – (תוספת של כ-550 ק"ג). כן שופר כושר הגרירה של הדגמים עם בסיס הגלגלים הקצר והוא מגיע ל-2,710 ק"ג לעומת 2,600 ק"ג בסדרת ה"463".

דגם "G-320" כולל מנוע טורי בעל שישה צילינדרים, המספק 210 כוחות סוס ומערכת ניהול מנוע אלקטרונית (HFM). לרכב יכולת טיפוס גבוהה ותאוצה טובה בכביש ובשטח הודות למומנט גבוה של 30 קג"מ, שמתקבל ב-3,750 סל"ד. ב-"G-320" תיבת העברה, הכוללת דיפרנציאל נעול, שניתן להפעלה חשמלית כשהרכב נמצא במצב נסיעה. טכנולוגיה מודרנית זו מאפשרת להתקין מערכת ABS, אשר נכבית בצורה אוטומטית במצב של שילוב 4x4 בנסיעת שטח מאומצת.

דגמי ה"G" החדשים כוללים פריטים בטיחותיים וכהם כרית אוויר לנהג, משענת ראש במושבים הקדמיים והאחוריים, נעילת דלתות אחורית לילדים ושמשה קדמית מרובדת. הם מוצעים בצבעים מטאליים חדשים. כחול אזוריים, אפור אנתיקס וירוק טורמלין. כן כוללים הרכבים חלונות קדמיים חשמליים, הגה כוח ונעילה מרכזית.

נמסרה ה"פרייטליינר" ה-100

משה ארנן (מימין) מוסר את מפתחות המשאית ה-100 לאהרון ויינשטיין.

ח ברת "כלמוביל", יבואנית משאיות "פרייטליינר" לישראל, מסרה בימים אלה את המשאית ה-100 שנמכרה בישראל.

המשאית, גורר-תומך מדגם 120FLD SD, נמסרה לאהרון ויינשטיין מכפר חיים, מוביל-משנה של קואופרטיב עמק חפר, והיא המשאית הרביעית בצי הרכב שלו.

המשאית מצויידת במאיס אינטגרלי ובתיבת הילוכים אוטומטית מתוצרת "אליסון", הראשונה מסוגה בישראל. בגורר מותקן מנוע "דטרויט-דיזל" סדרה 60, מנוהל מחשב, שרק שניים מסוגו נמצאים כיום בשימוש במשאיות "פרייטליינר" בישראל.

בימים אלה מרכיבה חברת "מנופי אייל" על הגורר מנוף המיועד לעבודות תשתית ובניה.

מחיר גורר-תומך "פרייטליינר" מדגם זה הוא כ-110,000 דולר.

כזכור, מכירת משאיות "פרייטליינר" בישראל החלה בחודש ינואר 1993. לפני כחודשיים זכתה החברה במכרז המשאיות ההובלתיות של צה"ל, שהיקפו מוערך ב-40 מיליון דולר. שוק המשאיות הכבדות בישראל כולו בשנת 1994 מוערך בכ-150 מיליון דולר, ו"פרייטליינר" תנגוס כבר השנה 4 אחוזים מפלח שוק זה.

"פרייטליינר" היא המובילה בארצות הברית בתחום המשאיות הכבדות, ומחזיקה שם בכ-25 אחוזים מן השוק.

לחברה קווי ייצור בארצות הברית ובקנדה והיא מתכננת להרחיב את הייצור לכדי 60,000 משאיות בשנה עד סוף 1995.

נא להכיר: "בוסטר" סקוטר קטנוע לכביש ולתנאי שטח

מאת פרדי דן

ה דגם הראשון של קטנועי MAK שמייבאת לישראל חברת ל.ת.ם. הוא ה"בוסטר", אשר הוצג לראשונה בתערוכת "אוטומוטור" בחולהמועד פסח בתוה"מ ומיועד הן לצרכי עיסוק והן לבילוי.

ה"בוסטר" הוא קטנוע אוטומטי עם מנוע בנפח 50 סמ"ק, בעל עיצוב צעיר, עם צמיגי בלון ומגיני רשת לשני הפנסים הקדמיים, אשר משווים לו מראה של טרקטורון. הוא

בעל עבירות שטח מצויינת ומסוגל לנסוע בשבילים, בדרכי עפר ולהגיע כמעט לכל מקום על חוף הים. מבנה המרכב שלו, המוגן בתחתיתו, מאפשר לו לדלג בקלות על כל מכשול.

ה"בוסטר" יסייע לרוכבו בפתרון בעיות הפקקים המאפיינים את העיר במשך השבוע, וישמש חבר אמיתי לטיולי כיף של סוף השבוע, בחיק הטבע או על חוף הים.

המחיר לצרכן – 7,450 ש"ח.

ה"יורופייטר" הולך בדרכי ה"לביא"

מבקר המדינה הגרמני מציע לצאת מהשותפות בפרוייקט, למרות ההפסדים; פרוייקט ה"ראפאל" מוקפא אף הוא ועשוי להתבטל כליל

מאת אריה אורד

פ רוייקט ה"יורופייטר" – מטוס הקרב שמפתחות במשותף גרמניה, בריטניה, איטליה וספרד – נתון במשבר עמוק, וייתכן שיופסק, אף על פי שדגמי-אב שלו כבר הולך בטיסות ניסוי.

המשבר נגרם על ידי גרמניה, אשר מסרבת לפרוע את חלקה בחריגות מן התקציב, שנגרמו בגלל קשיים בפיתוח מערכת בקרת הטיסה, וגם הפחיתה את מספר המטוסים שהיא עתידה לרכוש מ-250 ל-100. מבקר המדינה הגרמני ממליץ לצאת מהפרוייקט לחלוטין, למרות הכספים הרבים שכבר השקיעה גרמניה בפיתוח המטוס ולמרות המכה הקשה שתונחת בכך על התעשייה האווירית הגרמנית.

לקראת סוף השנה שעברה נמסר, כי פיתוח ה"ראפאל" הצרפתי נפסק למעשה, כאשר נופה מתקציב הבטחון הצרפתי לשנה זו. אף-על פי שבינתיים הורשתה התעשייה האווירית הצרפתית לבנות עוד שלושה דגמי-אב, נוסף על השניים שכבר נבנו, הדבר מתפרש כמאמץ למכור את נגזרות ה"ראפאל" ודגמי-האב ישמשו להמשך הניסויים וכמדגימי טכנולוגיה, כמו דגמי-האב של ה"לביא" הישראלי שברשות התעשייה האווירית שלנו.

ואמנם, נוכח הקשיים הרבים בפיתוחם מכונה ה"ראפאל" "לביא צרפתי" וה"יורופייטר" "לביא אירופי".

מפקד חיל-האוויר בתקופת פיתוח ה"לביא" אביהו בן-נון רואה במשברים שבהם נתונים שני הפרוייקטים עדות, ש"אפילו ארבע הגדולות במדינות אירופה אינן מסוגלות לפתח מטוס-קרב חדיש לבדן". הוא גם מציין, שהסיבות למשברים הפוקדים את המטוסים האירופיים דומות לסיבות שהביאו להפסקת פרוייקט ה"לביא": "שיעבוד תקציבי לשנים רבות מול מציאות גוילה. אף על פי שאיש לא חזה את האינתיפאדה ואת תהליך השלום, חזינו את הצורך לקיים גמישות תקציבית. תאר לעצמך, שהיינו מגיעים לאינתיפאדה עם שיעבוד 600 מיליון דולר מתקציב הבטחון, או שהיינו מגיעים לסיום מצב המלחמה עם השכנות בעודנו משועבדים ל'לביא'", הוסיף בן-נון.

הסיבה העיקרית לקשיים של ה"ראפאל" ושל ה"יורופייטר" נובעים מהתמוטטות ברית המועצות וגרורותיה. באירופה – וגם בארה"ב – תוהים כעת כנגד איזה אויב עליהם להתכונן. התשובה לסכנה הנשקפת כעת מצד האיסלאם הקיצוני, אשר מזין את הטרור הבין-לאומי, יכולה להינתן בבניית עוצמה קונבנציונלית ונשק זירתי, הן למטרות תקיפה והן לצורך הגנה.

אב-טיפוס של ה"יורופייטר" בצבעי גרמניה

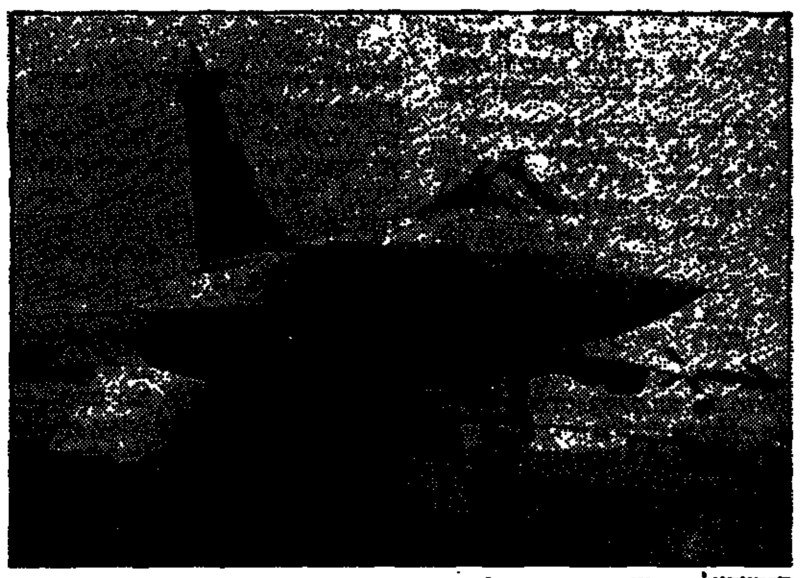
ה"ראפאל" – האם הוא כבר "לביא"?

גורם נוסף, שגם מקורו בקריסת הקומוניזם, הוא איחוד חפה של גרמניה, המצריך תקציבי עתק על חשבון כל פעילות אחרת. גרמניה שיוודה לפרוייקט ה"יורופייטר" את התקציב השנתי ל-1994... אך לא את חלקה בחריגות שנעשו במהלך הפיתוח בגין הקשיים בפיתוח מערכת בקרת הטיסה, דבר שגם עיכב את התקדמות הפרוייקט בשנתיים קריטיות. עתה מציע מבקר המדינה הגרמני לדחות את ההצטיידות המצומצמת בארבע שנים, כלומר ל-2006, דבר שיחסוך לאוצר הגרמני 7.8 מיליארד דולר בשנים 1994 – 2005.

משרד-ההגנה הגרמני דוחה את המלצת המבקר בטענה שהיא אינה מעשית, תזיק לתוכניות ההצטיידות של שלוש המדינות השותפות בפרוייקט ותייקר אותו עוד יותר. הגורמים גם מוסיפים את הטענה הידועה "עם כל הכבוד, למבקרים אין המיומנות להחליט מה הם צרכי חיל-האוויר".

"אם תתקבל המלצת המבקר, המטוס יהיה מיושן עוד לפני שייצא לגיחתו הראשונה" אומר מקור גרמני המעורה היטב בנושא.

הנושא כבר עלה למישור הפוליטי ויריבי שר-ההגנה הגרמני פולקר רוהה ינצלו אותו, ללא ספק, כדי לנסות לסלק אותו ממשרד-ההגנה אחרי הבחירות הבאות.

"אגד" כבר מכין עצמו לשלום: השלטים עומדים הכן. לצידם נראה דובר הקואופרטיב דוד גולן, המסיים בימים אלה את תפקידו ופורש לגימלאות. גולן שימש דובר הקואופרטיב שש שנים. (אריה אורד)

"וירג'ין" עוברת ל"ריינג'ר רובר"

מאת אריה אורד

חברת התעופה הבריטית "וירג'ין", שהתפרסמה בקשר למלחמת המחירים בקו הטראנס-אטלנטי ול"תרגילים המלוכלכים", שעשתה לה "בריטיש איירווייז", מחליפה את כל המכוניות שלה ל"ריינג'ר רובר" בעלת הנעה 4x4. "וירג'ין" החזיקה בצי של 80 מכוניות "וולוו".

על פי החוזה שנחתם בין הצדדים ישלם בראנסון 38 מיליון דולר תמורת 80 מכוניות "ריינג'ר רובר", שיוחלפו אחת לשלושה חודשים.

בינתיים כבר עשה בראנסון תאונה. מכונית ה"ריינג'ר רובר", שבה נסע עם משפחתו לחופשה, החליקה והתהפכה, אולם משפחת בראנסון יצאה בפצעים קלים מאוד. בראנסון משוכנע שה"ריינג'ר רובר" הצילה את חייהם, והורה לסכם את העסקה.

"עתיד" תכשיר הנדסאי רכב

מאת רחמים בז

רשת המכללות הטכנולוגיות "עתיד" תכשיר הנדסאי-מכונות במגמת-משנה רכב. הלומדים יתמחו בטיפול במערכות אלקטרוניות, החשמל והמכונאות-רכב – על כך מסר מנכ"ל הרשת דוד נבות.

בימים אלה החל הרישום למגמה זו לקראת שנת הלימודים הקרובה, הלימודים יתקיימו בסניפי המכללה בתל-אביב, בחיפה ובאילת. תוכנית הלימודים נערכת בשיתוף ובפיקוח המכון הממשלתי להכשרה טכנולוגית. לבוגרים תוענק תעודת הנדסאי מוסמך, שתאפשר להם רישום בפנקס ההנדסאים על ידי רשות ההסמכה הממשלתית.

מוסדות הכשרה של רשת "עתיד" מתמחים בהכשרת מבוגרים בתחומי הרכב, בלימוד טכנולוגיות מתקדמות בבנייה ברמות שונות.

בשלוש השנים האחרונות הוכשרו בשש סניפי המכללה כ-3,000 בעלי מקצוע. הרשת פועלת כיום בשבעה מרכזים: בתל-אביב, בחיפה, בבאר שבע, בירושלים, בטבריה, במעלות, במע"ר בגליל.

תח4

הלימודים במרכזים האלה מתקיימים במגמות שונות בתחום הבנייה, הרכב והבכיונות, ובן תעשייה והייטק. המרכזים מצויידים במחשבים, המאפשרים לימוד יחידני ב"זמן אמת".

תח4

לאחרונה ערכו ראשי מכללת "עתיד" שורה של התקשרויות עם מרבית יבואני הרכב ועובדיהם לצורך השתלמויות בקורסים מתקדמים בנושא רכב ובטיחות בתעבורה.

חדש בתיירות

קבוצת תיירים ראשונה מישראל למונגוליה

מאת אלי ברנר

משלחת מיוחדת של המגאזין "מסע אחר" והחברה הישראלית למסעות רחוקים "הרפתקאות" תצא בתחילת חודש ספטמבר לסיור ראשון של תיירים ישראלים במונגוליה, הנחשבת לארץ הנוודים האחרונה. את הסיור ילווה צור שיפי חן דאגן.

המסע, כך מסר עורך "מסע-אחר" המו"ל שלו גיל אליעמי, יימשך כעשרים ימים ויעבור בליבה של אסיה, בעיקר באתרים שאינם נמצאים על מפת התיירות הרגילה. המסע ייעשה על גבי גמלים וסוסים, ובג'יפים. השינה – במאהלי הנוודים המונגולים, והאוכל – מהמטבח המקומי.

בין היתר יסיירו המשתתפים במדבר גובי, במקדשי קרקוראם ובבירתו האגדית של ג'ינגיס חאן. הסיור יכלול ביקור באולן-באטור, היא אורגה המודרנית, עיר הבירה של מונגוליה, שבתוכה מצויים אלה בצד אלה מקדשים בודהיסטים, שיכונים בסגנון בנייה סוציאליסטי ושכונות אוהלים.

המסע ייחתם בנסיעת לילה ברכבת לבייג'ין שבסין דרך מונגוליה הפנימית.

סיורים בעברית לישראלים בפאריס

מאת אלי ברנר

חברת הנסיעות "מגה" מציעה למעוניינים בטיול עצמי לפאריס מספר סיורים מודרכים בעברית, שניתן להזמינם באמצעות החברה בארץ, או בפאריס.

בין השאר מוצע סיור פנוראמי, הכולל את אתרי המרכזיים של פאריס, ומתחיל בשיט על בשער הנצחון שבכיכר שארל דה-גול, בשדרות אליזה, ברובע מונפארנס, ברובע סן-ז'רמן דה פרה ובאיזור הזיים הבוהמיים. מחיר הסיור 190 פרנק צרפתי למבוגר ו-165 לנער. הסיור מתקיים בימי שלישי ושישי.

סיורים נוספים המוצעים לתיירים הישראלים הם: חצי יום בארמון ורסאי במחיר 250 פראנק לאדם, וביקור של יום אחד בטירות המפורסמות שבעמק הלואר במחיר 390 פראנק לאדם.

שני הסיורים הללו מתקיימים בימי חמישי.

למי שלא היה ב"דיסנילנד" או ב"דיסני-וורלד" בארצות הברית, מוצע ביקור ב"יורו דיסני" שליד פאריס, גם הוא בימי חמישי, במחיר 320 פראנק.

למבוגרים מוצעים סיורים [illegible] לילה בימי רביעי, במחיר [illegible] לאדם.

חבילות ליוצאים לתערוכות בגרמניה

מאת יפה אברמוביץ

חברת התעופה הגרמנית "לופטהאנזה", בשיתוף עם חברת הנסיעות "אופיר טורס", מציעות חבילות מיוחדות לתערוכת "פוטוקינה", שתיערך בקלן בימים 22 – 27 בספטמבר ובה יוצגו החידושים האחרונים בתמונה ובקול, ופיתוחים חדשניים.

שתי החברות מציעות שלוש תוכניות, הכוללות טיסות הלוך ושוב במטוסי "לופטהאנזה", לינת שישה לילות בקלן בחדרים פרטיים, או במלונות מדרגות שונות, במחירים שבין 847 דולר ל-1197 דולר לאדם בחדר זוגי.

כן מציעות שתי החברות שתי חבילות לתערוכת המזון "אימגה 94", שהיא תערוכת המזון המובילה בעולם, אשר תיערך במינכן בין התאריכים 18 – 22 בספטמבר. חבילה אחת כוללת טיסות במחלקת תיירות במטוסי "לופטהאנזה" ולינת שישה לילות במלון "הולידיי אין" במינכן במחיר 950 דולר לאדם בחדר זוגי. החבילה השנייה כוללת טיסות במחלקת עסקים ושלושה לילות במלון "הולידיי אין" במחיר 1110 דולר לאדם בחדר זוגי.

"אמריקן איירליינס" ו"קונטאס" ירחיבו התפעול המשותף

מאת אריאלה זולמן

"אמריקן איירליינס" ו"קונטאס" – חברת התעופה הלאומית של אוסטרליה – הגיעו להסכמה להתחיל בתפעול משותף של טיסות "נון סטופ" בין לוס אנג'לס לסידני, החל ב-30 באוקטובר. ביצוע ההסכם מותנה באישור ממשלות ארה"ב ואוסטרליה.

לפי ההסכם, "אמריקן איירליינס" תפעיל 12 טיסות "נון סטופ" בשבוע לכל כיוון בין לוס אנג'לס לסידני במטוסי "קונטאס".

מנכ"ל "טל תעופה", המייצגת בישראל את שתי חברות התעופה, מסר, כי השידות החדש משלים את ההסכם הקיים בין שתי החברות, שלפיו מפעילה "קונטאס" טיסות בין לוס אנג'לס ושיקאגו, בוסטון וושינגטון במטוסי "אמריקן איירליינס".

נפתחה מסעדה תאילנדית בעמק החולה

מאת אלי ברנר

אתר הנופש "מקור הירדן" שליד קיבוץ שדה נחמיה בגליל העליון חנך בחודש יולי מסעדה תאילנדית כשרה ואקסקלוסיבית. המסעדה ממוקמת על גדות נהר הירדן, בעמק החולה, בתוך מבנה עץ, ומעוצבת בסגנון המזרח.

במסעדה 200 מקומות ישיבה לקבוצות וליחידים. את הבישול, ההגשה והשירות עושה צוות תאילנדי מיומן.

בנוסף למסעדה מפעיל אתר "מקור הירדן" שיט אבובים וקאייאקים בנחל הבניאס וחניון בתי קיט מעץ ללינה כפרית.

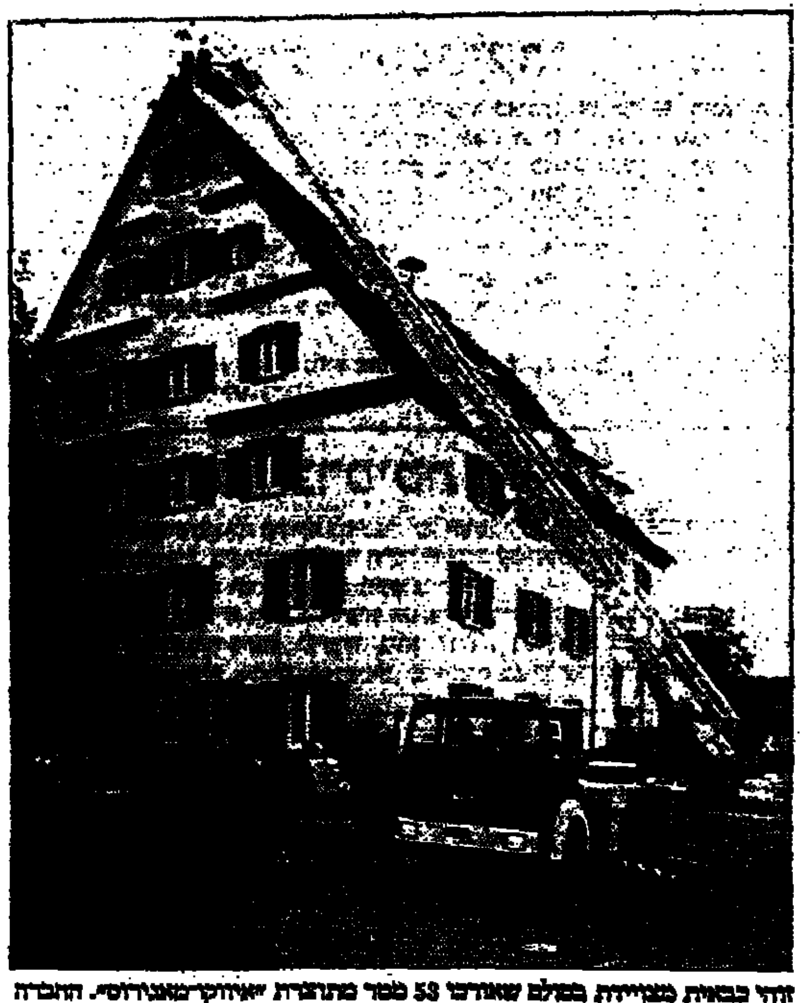
זהו כבאית מצויידת בסולם שאורכו 53 מטר מתוצרת "איווקו-מאגירוס". החברה היא מן המובילות באירופה בתחום הכבאיות והסולמות-הידראוליים. יתרונו של הסולם החדש, שאפשר לקבלו באורכים שונים שבין 8 מטרים ו-53 מטר, הוא כושר התמרון המצויין שלו. יבואן "איווקו", חברת ממגר, מתחיל לייבא את הסולמות גם בנפרד מן הרכב הנושא אותם. (אריה אורד)

"אלרון" רכשה כ־30 אחוזים מחברת "פי.סי. אטסטרה"

מאת הדס גייפמן

אלרון תעשייה אלקטרונית הפכה לבעלים של כ־30% מחברת פי.סי.אטסטרה האמריקאית בעקבות מימוש הסכם עקרונות שנחתם בין שתי החברות. כן קיבלה אלרון שני מושבים במועצת המנהלים המורחבת. פי.סי.אטסטרה עוסקת בהדרכה בתחום המחשבים האישיים, ובבעלותה חברה בת בקנדה וחברה נוספת שהוקמה עתה בישראל.

במסגרת העיסקה הפכה חטיבת איי.סי.איי של אלרון לחברה בת של פי.סי.אטסטרה.

חטיבת איי.סי.איי עוסקת בתיכנון ופיתוח מערכות הדרכה ממוחשבות באמצעות טכנולוגיה המבוססת על בינה מלאכותית. באמצעות טכנולוגיית איי.סי.איי בונה המחשב באופן אוטומטי תוכניות הדרכה.

נשיא אלרון, עוזיה גליל, מסר כי השילוב בין חטיבת איי.סי.איי של אלרון, החברה הבת והחברה פי.סי.אטסטרה, יסייע לפריצה קדימה בכל הקשור להדרכה ממוחשבת.

החברה הבת הישראלית של פי.סי.אטסטרה תמשיך לפתח פתרונות מיחשוב, הדרכה ותיעוד, המבוססים על טכנולוגיית איי.סי.איי.

שוקי ההון בעולם / ביל כספי

נמשכת הירידה בדולר

ביום שישי המשיכו להופיע הצעים דולריים ברוב שוקי המטבע בעולם ומשום כך ערכו של הדולר ירד לעומת רוב המטבעות החשובים להוציא את הלירה סטרלינג ואת היאן היפאני.

לדעת סוחרי מטבע שערו של הדולר ירד משום ההשפעה המצטברת של החלטת הבנק המרכזי הגרמני לא להוריד את שערי הריבית אשר הגדיל את הביקוש למטבעות אירופיים וגם עקב העליה בגרעון המסחרי של ארה"ב בחודש יוני.

הדולר כאמור נחלש אך עלה לגבי היאן. זה קרה בעקבות התערבות נמרצת של הבנק המרכזי היפאני אך גם ככה הוא נסגר על 98.08 יאנים לדולר. בעקבות השינויים שהיו ביום ששי בשוקי המטבע בעולם נסגר הדולר על 1.5338 מארק, 1.2890 פר"ש, 1.5445 פר"צ. הליש"ט עלתה ל־1.5543 דולר אך ירדה לעומת רוב המטבעות האירופיים וגם לעומת היאן.

למרות הירידה בשער הדולר המסחר בשוקי המטבע היה רגוע יחסית והפער בין השער הגבוה והנמוך היה מצומצם למדי.

בשוקי ניירות הערך בעולם היו הצעים ברוב הבורסות החשובות להוציא את לונדון. בניו יורק היו הצעים קלים ומדד הדאו ג'ונס ירד ל־3,755.11 נקודות, ירידה של 0.32 נקודות. לדעת ברוקרים בניו יורק הפעילות שם יציבה במחזורים נמוכים תוך התעלמות מהגרעון המסחרי ומהחלטת הבונדסבנק.

בשוקי ניירות הערך של מדינות אחרות המצב חלש. בטוקיו היו הצעים גדולים ומדד הניקי ירד ב־350.00 נקודות ל־20,512.70 נקודות משום הצהרה מעיצומים מסחריים אמריקאיים נגד יפאן.

הצעים היו אתמול גם בשוק המניות של הונג קונג, סינגאפור וטייפה. בכל מדינות המזרח הרחוק חוששים שהעליה בגרעון המסחרי של ארה"ב יניע את הקונגרס לשבש את הסחר החופשי לארה"ב. לגבי מדינות מזרח אסיה ששיגשוגם הכלכלי מבוסס על שוקי היצוא זה איום מסוכן ביותר והדבר בא לידי ביטוי גם בשוקי ניירות הערך.

בפרנקפורט ירד מדד הדקס ל־2,153.56 נקודות, ירידה יומית של 8.73 נקודות. רק בלונדון היו ביקושים ומדד המניות הכללי עלה ל־3,208.00 נקודות. המומחים מסבירים זאת בכך שבריטניה פחות רגישה מאשר מדינות אירופיות אחרות למדיניות הבונדסבנק.

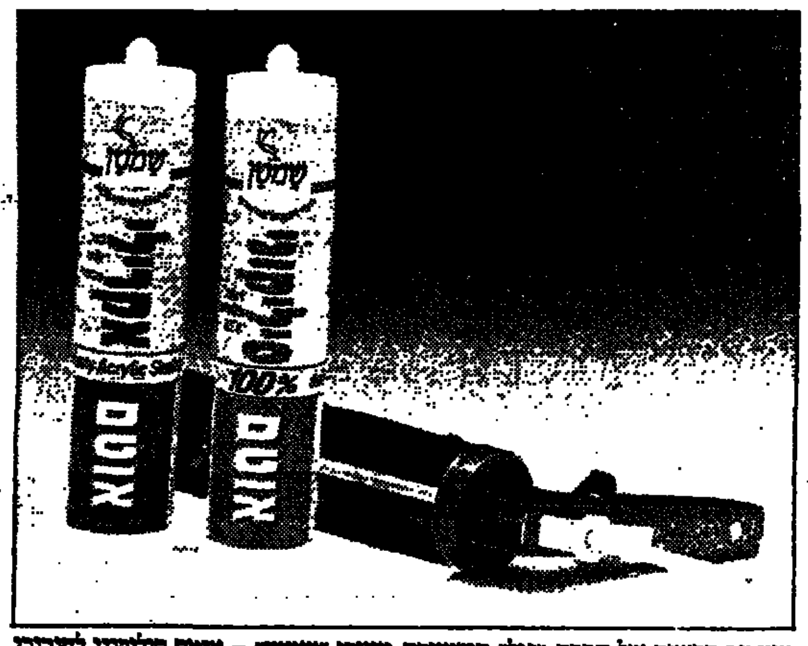

מוצרים חדשים של חברת יבולי המשווקת מוצרי "שמשון" – אטמים סיליקוני לחיבורי דלתות, חלונות, אמבטיות ומטבחים וחומר למילוי מרווחים וחורים במשקופי חלונות, מקלחות ואמבטיות.

"בריטיש אירווייז" מוזילה את הטיסות מלונדון במאות דולרים

המבצע חל על הזמנת כרטיסים עד סוף חודש זה לכל אחד מ־164 היעדים ברחבי תבל אליה טסים מטוסי החברה ורק במחלקת התיירות

מאת אריה ארד

בריטיש אירווייז הודיעה על הוזלות במאות דולרים על טיסותיה מלונדון לאחד מ־164 יעדיה ברחבי תבל. המיבצע חל רק על מחלקת התיירות לקראת עונת השפל של סתיו־חורף, בתנאי שהכירטוס ייעשה עד סוף חודש זה.

רשמית נועד המיבצע לשתף את הקהל הרחב בחגיגות למלאת 75 שנה לתעופה האזרחית הבריטית. אולם הרושם הוא, שהחברה רוצה ליצור בסיס לתיכנונה המיבצעי לעונת השפל בסתיו במאמץ למלא את מטוסיה במיקטע התיירותי כבר עכשיו.

בשלב זה אין המיבצע חל על ישראל, אולם בעוד כחודשיים צפויה הוזלה של כמה עשרות דולרים לעומת התעריף הקיים. כעת יכולים ישראלים ליהנות רק מטיסות ההמשך שלהם, בתנאי שהם טסים מהארץ בטיסת בריטיש ללונדון במחיר מלא ומקבלים את ההנחה על טיסות ההמשך שלהם מלונדון וחזרה. התנאי הוא, שההזמנה והכירטוס ישלמו עד סופו של חודש זה, כלומר עד יום רביעי בשבוע הבא.

תוחלת המיבצע אינה מיידית, למרות שכך אפשר להתרשם מהתניית ההוזלה בהזמנה ובכירטוס כבר החודש. ההוזלות נועדו לחודשי הסתיו. המגמה היא ליצור בסיס לתיכנון לוח הטיסות לסתיו ולחורף, למלא מושבים, שהיו נותרים ריקים אחרת ואגב כך לשפר את תזרים המזומנים בסעיף "הכנסות מראש", כאשר הריבית שמשלמת החברה על קווי האשראי שלה מגיע לפי אומדן לכדי 6־7 אחוזים, 0.5־0.75 אחוז מעל לליבור, "מטר הזהב" הפיננסי, שעל־פיו מחשבים את הריבית הממשית שגובים מלקוחות.

אם יוכתר בהצלחה, עשוי המיבצע לזכות אותה ב"הכנסות מימון" או בהקטנת "הוצאות מימון". יש סבירות קרובה לוודאות, שבין היתר, כך תממן החברה את מקצת ההנחות או יותר מזה, גם באמצעות החסכון בהוצאות המימון וגם מכך שכבר עתה תוכל להתאים את קיבולת המטוס לביקוש החזוי בקווים השונים.

עם זאת קיים חשש, שנוסע שכבר החליט לטוס ליעד מסויים במועד מסויים, ישנה עתה את תוכניותיו ויעביר את טיסתו למועדים, שבהם יזכה בהוזלה. על נוסע כזה תפסיד החברה. את הדבר הזה כמעט שאי־אפשר לחזות מראש אפילו בשיטות סטטיסטיות ושיווקיות ממוחשבות חדישות ביותר ונראה, שבריטיש מגבילה צעד חדשני זה לשבועיים בלבד ובתנאים שאולי מאפשרים לה לכסות לפחות את העלות.

השפעת ציפיות פסיכולוגיות על כלכלת התרופות ביחס עלות־תועלת

מאת ניצן יניב

לאור ההוצאה ההולכת ומאמירה לתרופות, שמערכות שרותי הבריאות מתקשות לעמוד בהן, עוסקת מערכת הבריאות רבות בנושא של כלכלת תרופות, לשם ניתוח התועלת הרפואית והכלכלית המושגת מטיפולים תרופתיים שונים.

מבחינים בין מספר מושגי יסוד. ניתוחים של הפחתת עלות, ניתוחי עלות־יעילות משווים בין הברירות הטיפוליות. אך ניתוחים אלו עושים שימוש ביחידות מדידה שפעמים רבות אינן בעלות משמעות לחולה. לעומתם ניתוח עלות־תועלת, מכיל לרוב את הערכות החולים על השינוי במצבם. בין צורות הניתוח השונות, שכיח מדד איכות החיים. מדד זה הינו בעייתי ונמצא כי אינו רגיש דיו להבדלים קטנים בין טיפולים חלופיים.

ניתוח עלות־תועלת באמצעות שימוש במדד איכות החיים, למרות הבעייתיות שבו, נפוץ במחקרים שמלווים את המחקר והפיתוח של תרופות אתיות. תרופות אתיות הן ענף הגדול פיתוח של תרופות חדשות ומרכיב הרווח שבו גבוה. זאת לעומת תרופות גנריות שבהן מרכיב הרווח נמוך. הלקוח של התעמלנות בשוק האתי הוא הרופא, זאת בעוד שהלקוח של הגנריקה הוא הרוקח והאדמיניסטרטור.

ניתוח עלות־תועלת תוך שימוש במדד איכות החיים בתרופה אתית, נעשה איפה בשפה שמובנת ומוכרת לרופאים. כך למשל ידוע כי בהערכת תרופות ליתר לחץ דם בשיטה כזאת, כשלושה רבעים מהמודדים הן מדדים של תופעות לוואי גופניות המוכרות לרופאים. זאת בעוד שהחולים מעריכים את התועלת של התרופה על פי משתנים אחרים, למשל על פי רווחה סובייקטיבית, ומשתמשים בלוגיקה פסיכולוגית שונה לגמרי.

השימוש באמצעות שעשינו עד כה חשוב בהערכת תנאים של מו"פ אתי במחלות כרוניות. אלו לרוב מחלות שאין עליהן ידיעה ברורה על התהליך שהביא להתפתחות המחלה. פיתוח התרופה מבוסס איפה על קונסנזוס משולש. קונסנזוס ראשון נוצר בין קובעי מדיניות על בחירת תרופה כברירה טיפולית עדיפה. קונסנזוס שלישי נוצר בין מטפל ומטופל על כך שלמרות תופעות לוואי של הטיפול, חוסר ספציפיות ותועלת לא ברורה של הטיפול במנותר תוחלת החיים, המטופל יתמיד בלקיחת הטיפול ויבוא לביקורות ככל שידרש. זאת עקב הסיכון הרפואי הצפוי לו אם לא יעשה כך.

הקונצנזוס המקובל היום בין קובעי המדיניות, כפי שמתפרסם במאמרי המערכת של עיתונים מדעיים רפואיים מרכזיים, הוא שאין הבדל בין התרופות במשמעות של איכות חיים. מחקר אקדמי שעשינו באוניברסיטת בן־גוריון בבאר שבע אישר תרחיב מימצא זה. מצאנו כי אין אפקט מצטבר לטיפול תרופתי ביתר לחץ דם על איכות החיים של החולים. מה שמצאנו הוא מצב של אפקטים חלקיים.

כלומר אופי תכנון המחקר הוא המביא למימצא מבוזק. כך למשל מצאנו כי הכללה של קבוצת ביקורת של בריאים מביאה להבדל מבוזק בהשפעת התרופה שניתנה על איכות החיים של החולים. זאת לעומת השינוי המזערי שהיה אותו זמן אצל הבריאים שבביקו ללא מתן תרופה. בין היתר מצאנו מימצא מפתיע כי תרופות אתיות היו תמיד עדיפות על תרופות גנריות ביתר לחץ דם. ממצא זה הוסבר במערך המחקר שנקטו החוקרים. למרות מימצא ולאי כזה, הקונצנזוס המקובל היום בין קובעי המדיניות, הוא שאין הבדל בין התרופות במשמעות של איכות החיים.

המצב בו מנוהלים של מו"פ תרופתי נותנים הוראות שאינן ניתנות לביצוע בכלכלת תרופות כזאת, הוא מצב המוכר במאמרי המערכת בעיתונים החשובים ביותר ברפואה העוסקים במחקר איכות החיים. עורכי העיתונים מצביעים על כך שמערכי המחקר הקיימים מושפעים על ידי המזמינים. כך למשל בפיתוח תרופות אתיות למחלות כרוניות שונות נהוג להשאיל את הרגלי מחקר על איכות החיים מתחומי מחקר אחרים ובעיקר מתחומי יתר לחץ דם, שבו קיים ותק של מחקר בתחום.

ניתוח עלות־תועלת של תרופה במנותחים של סבילות הוא איפה נושא בעייתי שכן המידע המצטבר בתחום יתר לחץ דם ובתחום מחלות לב, הוכיח כי עריכת מחקר ופיתוח תרפתי על פי כללי מחקר תקף, לפי דרישות רשות התרופות והמזון האמריקאית, אינה ערובה להוכחה מדעית של יעילות מצטברת של אותן תרופות במנותחים של סבילות.

הצגת הסבילות של התרופה, על בסיס מדעי, בלוגיקה המוכרת לרופאים, לא זהה בהכרח ללוגיקה של החולים כדרך בה הם מעריכים את הטיפול, מצב שמביא לכך שהחולים יעדיפו לאחר זמן תרופות אחרות. זאת ביחוד במצב שבו אנו עדים לתחרות של חברות אחרות, המציעות תרופה אתית יעילה במידה דומה לטיפול לאורך שנים במחלה כרונית עם פרופיל סבילות סביר.

בבואנו לבוא ולהעריך את תקופת הצגת תרופות חדשות כמתאימות לשימוש על בסיס הסבילות שלהן, ולאור כך את המחיר הגבוה הנלווה לפרופיל. כזה, עלינו להסתמך על ביקורת של מדענים ביחס לתוצאות. ראינו כי הסיכומים האיכותיים והכמותיים שנעשו בתחום הטיפול התרופתי ביתר לחץ דם הביאו לאותו מימצא.

שני סוגי התצפית הראו כי נוצר בתחום הזה הרגל מקצועי שגוי שהביא להוצאת כספים רבים על מחקר, וכתוצאה מכך לקביעת מדיניות טיפול ושיווק שגויים. יש איפה צורך בתצפית אובייקטיבית על התוצאות המתפרסמות ממו"פ של תרופה אתית כדי להוכיח את תקופת מכירת התרופה במחיר גבוה יותר בגלל פרופיל משופר של סבילות.

ניצן יניב הוא פסיכולוג רפואי. דוקטורנט באוניברסיטת בן גוריון. שימש יועץ לחברות טבע ושותף במו"פ פרמצבטי של חברות מחייל.

נתח שוק של מנהלי קרנות הנאמנות
יולי 1994

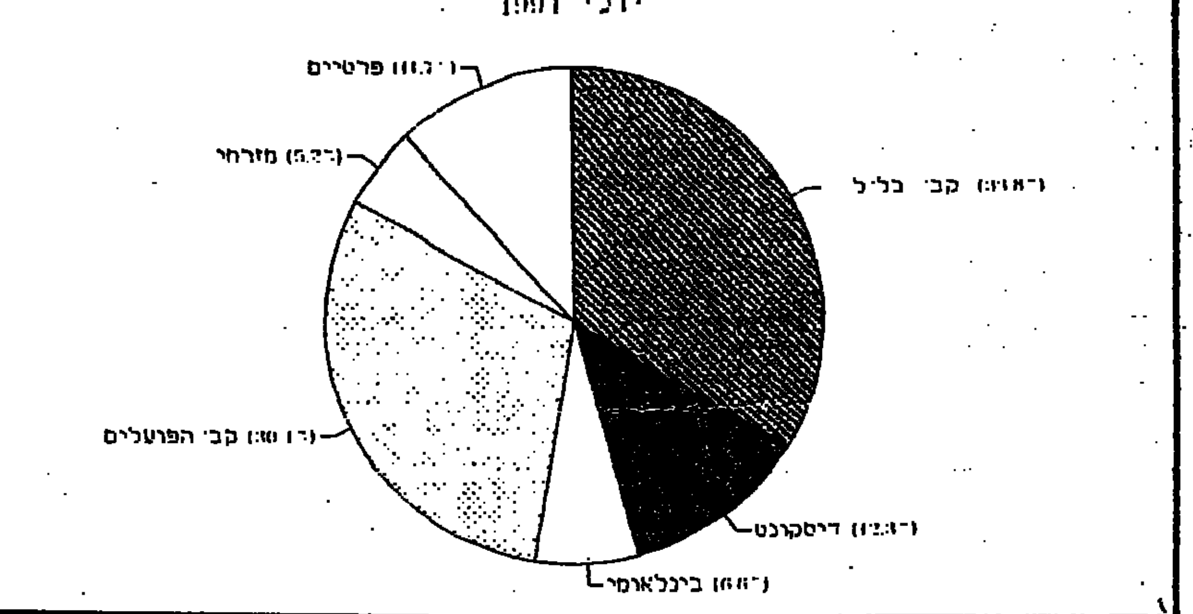

דפוסי ההשקעה של קרנות הנאמנות
יולי 1994

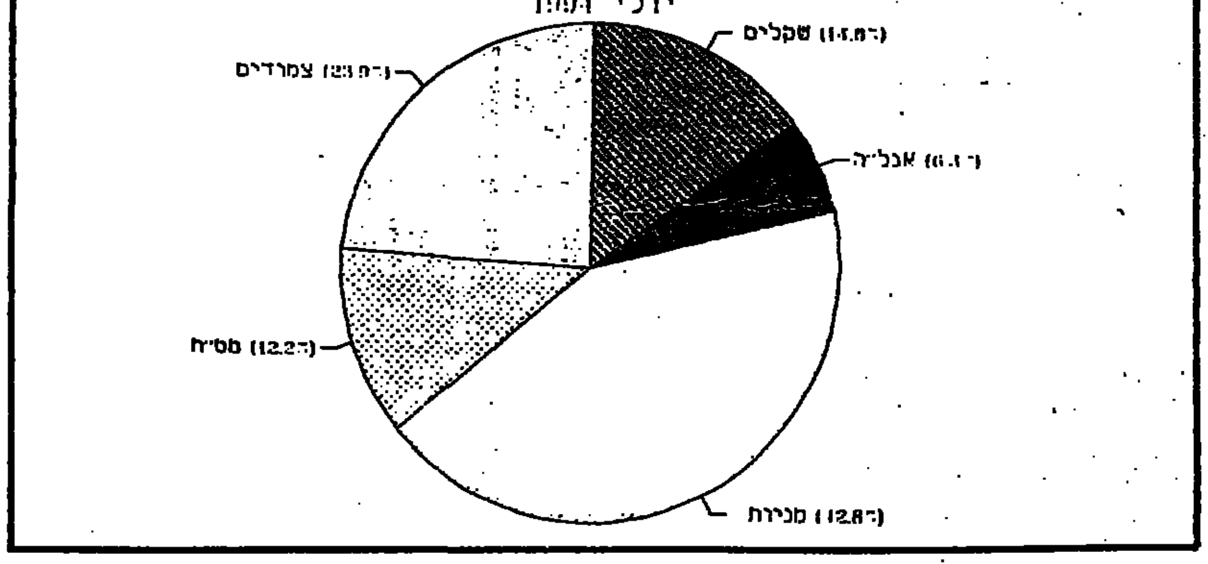

מחשבים, תקשורת / חגי פורשנר

עוברים ל־2.5 אינטש

"העולם עובר מדיסקים בגודל 3.5 אינטש לדיסקים של 2.5 אינטש; בתוך כשנתיים, הדיסקים 3.5 ישמשו רק לנפח של ג'יגהבייט אחד – לאחר שכיום נפח כזה מאוחסן בדיסקים של 5.25 אינטש". כך נמסר בכנס מפיצי טושיבה שנערך בברמודה, והשתתפו בו גם אנשי זהיאק המפיצים את טושיבה בישראל.

בקרוב צפוי שיוצעו דיסקים בנפח של 700 מגאבייט, ואחרי כן דיסקים בנפח של ג'יגהבייט אחד; כל זאת בגודל של 2.5 אינטש. מכיוון שהטכנולוגיה להכפלת נפח הדיסק מתקדמת בקפיצות כל כחצי שנה, מעריכים אנשי טושיבה כי בתוך שנה וחצי יגיעו ל־1.5 ואף שני ג'יגהבייט – ואז יפסיקו להגדיל את הנפח.

הסיבה לכך היא שהיתרון – קצב העברה מהיר יותר – אינו משתווה לחיסרון ברמות שחיקת הראש המגנטי.

שרתים חדשים

הפירמה "סיליקון גראפיקס" הודיעה על שתי מערכות חדשות מסידרת "CHALLANGE", המציבים את מוצריה במחיר הפחות מ־13 אלף דולר.

הדגם הראשון קרוי "S" מתאים לביצועי CAD, ניהול מלאי, הפצה דיגיטאלית ועוד. תצורה אחת שלו, R4600 CPU 100 MHZ MIPS, משולבת עם דיסק של 500 מגאבייט ויש בה זיכרון של 32 מגאבייט; תצורה שנייה, R4400 CPU 150 MHZ MIPS, משולבת עם דיסק של ג'יגהבייט אחד וזיכרון בגודל 32 מגאבייט.

מחיר התצורה הראשונה הוא 12,500 דולר, והשנייה – 16,600 דולר. הפרות כולל שני ערוצים של איתרנט, שני ערוצים מהירים ורחבים (20MB/SEC SCSI), ערוץ SCSI צר ומהיר – ושני חיבורים אל GIO BUS של "סיליקון גראפיקס", התומך באפשרויות ATM ו־FDDI ו־SCSI וכן אפשרויות וידיאו נוספות.

הדגם השני קרוי "DM". הוא ניתן להרחבה עד לארבעה מעבדים 100MHZ R4400, כולל זיכרון בן 64 מגאבייט ודיסק של שני ג'יגהבייט, מבוסס על BUS של 1.2 ג'יגהבייט בשנייה, ניתן לקישור אל ערוץ POWER משתנה של שני מעבדי I/O עם 320 מגאבייט בשנייה. מעבדים אלה תומכים בחיבורים מרובים של HiPPI ו־FDDI, יש להם 24 ערוצים רחבים ומהירים של SCSI-II וכן 19 מעגני איתרנט. המחיר מתחיל מ־44,800 דולר.

קיט הרחבה לצבע

הפירמה "פארגו" (ארה"ב), שמייצגיה בישראל הם אנשי הפירמה "אדיסמה", מפיצה ערכה (קיט) של הרחבה לצבע – ומדגישה כי הערכה הזאת, במחיר 345 דולר, היא חלופה לציוד שמחירו כ־8,000 דולר ויותר.

מדובר בערכה למדפסת "תרמאל טראנספר" צבעונית של "פרימרה", אשר תאפשר למדפסת להדפיס תמונות־צבע באיכות צילומית. התהליך נקרא "הכראת צבעים", והוא מבוסס על חימום דיו ציבעוני על־ידי ראש־ההדפסה. הצבע מתאדה – האדים נספגים בציפוי המיוחד של נייר ההדפסה־בצבע, ויוצרים כתמדיו זעיר.

גידול של 15.5 אחוזים ברווחי חברת "כלל סחר"

מאת הדס גייפמן

חברת כלל סחר הגישה את הדוחות הכספיים למחצית השנה הראשונה. מהדוחות עולה כי הרווח הנקי ברבעון השני הסתכם ב־4.7 מיליון ש"ח לעומת 4.1 מיליון ש"ח בתקופה המקבילה אשתקד, גידול של 15%.

במחצית הראשונה של השנה הסתכם הרווח הנקי של הקבוצה בכ־7.5 מיליון ש"ח לעומת רווח של כ־11.1 מליון ש"ח בתקופה המקבילה אשתקד.

הכנסות הקבוצה ממכירות ושרותים במחצית הראשונה הסתכמו בכ־321.9 מיליון ש"ח לעומת כ־303.8 מיליון ש"ח בתקופה המקבילה. ברבעון השני הסתכמו ההכנסות ממכירות ושרותים בכ־185.7 מיליון ש"ח לעומת 124.9 מיליון ש"ח ברבעון השני אשתקד. עיקר הגידול ברבעון השני נבע מגידול ניכר במכירות חברת המחשבים, הסחר הבין לאומי הקמעונאות וכן מרכישת מליח, שאוחדה לראשונה בדוחות הנוכחיים.

ההון העצמי של הקבוצה בחצי הראשון הסתכם ב־277.8 מיליון ש"ח לעומת 271.9 מיליון ש"ח אשתקד.

שיווק / הדס גייפמן

סנו מרחיבה

חברת סנו למוצרי הניקוי וטואלטיקה מרחיבה את פעילותה בתחום שעד כה לא היתה מזוהה עימו – פלח השוק הפארה־רפואי.

הפצת המוצרים למגזר הפארהרפואי, הופקדה בלעדית בידי חברת פארם אפ שבראשה עומד אהדי פוזיס. פארם אפ שיווקה עד כה באופן בלעדי את מוצרי אביק ועם סיום הפעילות עם אביק החלה לשווק את מוצרי סנו בצד מוצרי מטרנה, תרימה, מריטרנה, מורן, רישי, סיבה וזיוין.

אלכס לנרסברג, מנכ"ל סנו, מציין כי "שיתוף הפעולה עם פארם אפ, הגדיל את מספר נקודות המכירה שסנו פועלת בהן. זאת בצד שיווק מוצרי החברה באמצעות החברה הדרומית לשיווק. פעילות זו הביאה לכך שניתן למצוא מעתה את המוצרים הפארהדפואיים לצד מוצרי הניקוי, קוסמטיקה וטואלטיקה של סנו בבתי המרקחת".

כלות בפייר קרדן

חברת פייר קארדן, העניקה זיכיון בלעדי לחברת ברייד גאונס הישראלית, לשווק שמלות כלה בישראל.

ישראל תהיה המדינה הראשונה בעולם, לאחר איטליה (שם מיוצרות השמלות) בה ישווקו שמלות הכלה של פייר קארדן.

המשלוח הראשון מהקולקציה, המכילה 25 דגמים, הגיע בימים אלה לישראל.

מחירי השמלות נעים בין 4,000 ל־8,000 ש"ח.

היקף המכירות של שמלות הכלה המיוצרות באיטליה מזה כשנתיים, מוערך בשני מיליון דולר.

ברייד גאונס משווקת את שמלות הכלה של חברת מודילי האמריקאית. היקף המכירות השנתי של החברה הישראלית מוערך בכ־700 אלף דולר.

נתב שיחות אוטומטי

מהנדסי חברת גמא תקשורת מפתח תקוה השלימו לאחרונה פיתוח נתב שיחות אוטומטי (אירלינק) המשמש לניתוב שיחות נכנסות. הפיתוח החדש מיועד לארגונים, תאגידים עיסקיים, מפעלים ועסקים בכל סדר גודל.

נתב השיחות מתחבר ישירות לרוב סוגי המרכזיות והוא נכנס לפעולה כאשר כל עמדות המענה תפוסות או אינן עונות מסיבה כלשהי.

במצב זה הוא עונה לשיחה, מנחה את המתקשר ומפנה אותו לשלוחה המבוקשת על ידי חיוג טונים והקלדה על לחצני הטלפון.

בעזרת הפיתוח החדש ניתן להגדיר עד תשע מחלקות בארגון, בחיוג ישיר של סיפרה אחת או בחיוג מספר השלוחה לכל שלוחה בארגון.

המערכת תמשיך לנסות ולקשר עם השלוחה המבוקשת עד שיווצר הקשר במידה והשלוחה תפוסה או אינה עונה תחזור המערכת להנחות את המתקשר שנית בכדי לאפשר לו בחירה אחרת.

בעזרת נתב השיחות ניתן להשמיע הודעות שונות למצבי יום או לילה.

התכנות וכן ההודעות הקוליות במערכת נשמרות גם בהפסקת חשמל לא כל הגבלת זמן.

פוליאתילן יקר

מפעלים המייצרים יריעות מפוליאתילן לשימושים חקלאיים קובלים כי עליה תלולה במחירי הגלם של הפוליאתילן בבורסות העולם תאלץ אותם לייקר את התשומות לחקלאים בישראל בכשמונה אחוזים לפחות במהלך החודשים הקרובים.

נתן וילנר מנכ"ל חברת פולינר, העוסקת בשוק יריעות הפלסטיק של המפעלים בישראל (נגינר מפעלי פלסטיקה ופוליאתן) מסר כי רק בחודשים האחרונים עלו מחירי חומרי הגלם בארץ בכ־13.2%, כתוצאה מביקוש רב בבורסות הגלם בעולם. לדבריו, היצרנים בישראל נאלצים להעלות בימים אלה את מחירי היריעות בכ־10% וזאת מבלי לקחת בחשבון את האינפלציה בישראל.

מהנהלת המפעלים הפטרוכימיים בחיפה אשר מספקת את מרבית חומר הגלם ליצרנים בישראל נמסר כי התנודות במחירי הפוליאתילן בארץ מושפעות מהשינויים במחירי הגלם בעולם כולו.

גורם נוסף המשפיע על עליית מחירי הפוליאתילן בארץ הם התוספים השונים שאותם מוסיפים לפוליאתילן לצורך השבחת תכונותיו, התחזקות שערי המטבע האירופיים מול הדולר והעובדה שמרבית התוספים נרכשים משוק זה, גורמת בעקיפין גם היא לעלייה במחירים בארץ.

לנוכח הביקוש העונתי ליריעות במגזר החקלאי בישראל, החליטה הנהלת פוליגר להעלות בחודש הקרוב את המחירים רק בכשישה אחוזים ולהוסיף כארבעה אחוזים במהלך החודש הבא.

קאש אנד קארי

כ־3500 בעלי חנויות, מכולת, מסעדות, קיבוצים וכו' הפכו ללקוחות רשת מטרו קאש אנד קארי כ־19 הימים הראשונים מאז נפתח הסניף הראשון בחיפה.

אנדרו ריי'צ'ר, מנכ"ל החברה, מסר כי כמות המבקרים גבוהה בהרבה מציפיות החברה. הפתיחה נערכה לפני כ־12 יום תוך כוונה לספק שירותים לכ־4000 קמעונאים.

יתרונה של השיטה הוא בכך שהלקוח יכול למצוא הכל תחת קורת גג אחת (127 יצרנים המציגים יותר מ־5,000 מותגים) ולחסוך את פער התיווך ושכר ההובלה.

מטרו קאש אנד קארי היא חברה ציבורית הנסחרת בבורסה ונמנית עם קבוצת פרמיאר – קונצרן מזון ביוהנסבורג. בשנת 1993 רשמה הרשת היקף מכירות בסך של חמישה מיליארד רנד.

הרשת מפעילה יותר מ־200 סניפים בדרום אפריקה, מאלאווי, פורטוגל ורוסיה ומעסיקה כ־12 אלף עובדים ברמות השונות.

הסניף בחיפה יהיה הראשון מבין שניים המתוכננים להפתח במהלך השנה. ב־95' ייפתחו שישה סניפים נוספים.

השיטה של קאש אנד קרי גורסת כי ניתן לספק למגזר העסקי: חנויות מכולת, מוסדות, מלונות, מסעדות, משרדים ומפעלים, סחורה במחיר נמוך באופן משמעותי על ידי ביטול פער התיווך ושכר ההובלה. הכל עובר דרך ערוץ אחד והדבר מוריד את עלות המוצר.

כל מוסדי המכירות של מטרו קאש אנד קארי מיועדים רק למגזר העסקי. הלקוחות ידרשו לערוך את קניותיהם ברשת בעזרת כרטיס מגנטי מיוחד בלבד.

מכרה ביצים בלי לעשות חשבון

מאת אודי שורון

בעלת דוכן למכירת ביצים בשוק בעכו, סילביה נחביאס, חשודה באי ניהול ספרי חשבונות ובאי רישום במשרדי מס ערך מוסף במשך שלוש שנים.

נציג המכס טען אתמול בבית משפט השלום בחיפה, כי בביקורת בדוכנה ובחיפוש בביתה ביום שלישי, נתפסו ברשות האשה כ־700 קרטוני ביצים. היא הודתה בחקירתה בחשודות שיוחסו לה, ונציג המכס לא התנגד לשחרורה בערבות.

השופטת גיצה שרון הורתה לשחרר את נחביאס בערבות של 50 אלף ש"ח, ועיכבה את יציאתה מהארץ עד תום ההליכים המשפטיים נגדה.

שערי מטבע חוץ 19.8.94

סל	דולר שחור	מרק יציג	דולר יציג
3.3719	3.06	1.9582	3.0180

המטבע	שער יציג	השינוי היומי באחוזים	השינוי באחוזים מתחילת השנה	בנקנוטים לאומי קניה	בנקנוטים לאומי מכירה	בנקנוטים הפועלים קניה	בנקנוטים הפועלים מכירה	בנקנוטים דיסקונט קניה	בנקנוטים דיסקונט מכירה	העברות והמחאות לאומי קניה	העברות והמחאות לאומי מכירה	העברות והמחאות הפועלים קניה	העברות והמחאות הפועלים מכירה	העברות והמחאות דיסקונט קניה	העברות והמחאות דיסקונט מכירה
1 דולר ארה"ב	3.0180	-0.33	+1.07	2.94	3.08	2.95	3.08	2.95	3.08	2.9965	3.0385	2.9940	3.0363	2.9992	3.0408
1 מרק גרמני	1.9562	-0.36	+13.79	1.91	2.00	1.92	2.01	1.93	2.03	1.9448	1.9722	1.9463	1.9739	1.9483	1.9755
1 לירה שטרלינג	4.6796	+0.16	-6.03	4.54	4.76	4.57	4.78	4.63	4.84	4.6386	4.7041	4.6302	4.6956	4.6589	4.7236
1 פרנק צרפתי	0.5702	-0.33	-12.55	0.55	0.58	0.55	0.58	0.55	0.59	0.5662	0.5742	0.5655	0.5736	0.5656	0.5736
100 ין יפני	3.0663	-1.00	+14.64	2.99	3.13	2.99	3.13	3.00	3.14	3.0468	3.0898	3.0396	3.0625	3.0513	3.0937
1 גולדן הולנדי	1.7444	-0.39	+13.39	1.70	1.78	1.71	1.79	1.71	1.80	1.7326	1.7570	1.7346	1.7592	1.7296	1.7539
1 פרנק שווייצרי	2.3296	+0.21	+15.54	2.27	2.38	2.29	2.39	2.29	2.40	2.3139	2.3466	2.3173	2.3501	2.3114	2.3436
1 כתר שוודי	0.3919	-2.11	-9.31	0.38	0.40	0.38	0.40	0.38	0.40	0.3874	0.3929	0.3868	0.3924	0.3859	0.3943
1 כתר נורווגי	0.4451	-0.54	-12.06	0.43	0.45	0.44	0.46	0.44	0.46	0.4418	0.4480	0.4413	0.4476	0.4429	0.4491
1 כתר דני	0.4934	-0.59	-11.83	0.48	0.50	0.48	0.51	0.49	0.51	0.4902	0.4971	0.4896	0.4966	0.4910	0.4979
1 מרק פיני	0.5937	-0.95	+14.95	0.58	0.61	0.58	0.61	0.58	0.61	0.5904	0.5938	0.5887	0.5971	0.5903	0.5960
1 דולר קנדי	2.1962	-0.07	-2.28	2.14	2.24	2.14	2.24	2.15	2.25	2.1796	2.2104	2.1758	2.2066	2.1855	2.2152
1 דולר אוסטרלי	2.2295	-0.60	+10.2	2.16	2.28	2.14	2.30	2.15	2.25	2.2129	2.2442	2.2127	2.2439	2.2130	2.2438
1 רנד דרא"פ	0.8446	-0.17	-3.88	0.63	0.79	0.60	0.85	0.67	0.86	0.8386	0.8504	0.8380	0.8499	0.8404	0.8521
10 פרנק בלגי	0.9481	-0.26	+14.81	0.93	0.97	0.92	0.98	0.93	0.98	0.9423	0.9556	0.9409	0.9542	0.9441	0.9572
10 שי' אוסטרי	2.7830	-0.37	+13.69	2.71	2.84	2.72	2.84	2.75	2.88	2.7630	2.8020	2.7620	2.8010	2.7687	2.8072
1000 לי' איטלקיות	1.9185	+0.63	+9.81	1.86	1.97	1.87	1.99	1.89	1.98	1.9037	1.9306	1.9045	1.9315	1.9058	1.9323
100 פזטה ספרדית	2.3365	-0.33	-11.62	2.25	2.41	2.30	2.45	2.31	2.42	2.3175	2.3502	2.3209	2.3537	2.3249	2.3572
ECU	3.7213	+0.25	+11.62	----	----	----	----	----	----	3.6902	3.7423	3.6886	3.7407	3.7003	3.7518
1 לירה מצרית	0.9959	-0.33	+5.37	0.86	0.91	0.86	0.92	----	----	0.8600	0.9100	----	----	----	----

صكا من الاهل

טלוויזיה

חינוכית

08.00 המומינים – סדרה בהמשכים לפי הספר "עמק החיות המוזרות" מאת טובה ינסן (כ).
08.25 גברת כלפלת – סדרה מדובבת בהמשכים (כ).
08.35 רכבת ההפתעות – לקט סרטים מצוירים לילדים.
09.00 מעשיות חיות – סדרה בהמשכים העוסקת באגדות שונות בין מכבבים בעלי חיים.
09.10 אמא אווזה – סדרה מדובבת בהמשכים (כ).
09.30 דיסי בעקבות התגליות הגדולות – סדרה מדובבת בהמשכים (כ).
09.55 כמעט עשר – לקט דפים בענייני אקטואליה.
10.00 קשר משפחתי – סיחת עשתה הפלה.
10.30 עשרת בני לאבנק – סדרה קומית.
11.00 יבבה קיץ.
12.30 הרוכבים הצעירים – סדרת הרפתקאות.
13.30 בית המסתורין – סדרת מתח משעשעת.
14.00 רחוב סומסום – זכרונות מהמושב (כ).
14.30 במצולות הים עם דלפי – סדרה מדובבת בהמשכים (כ).
15.00 אמא, בלש פרטי – סדרה בלשית משעשעת.
17.00 ערב חדש.

כללית

06.30 חדשות בעברית – מבזק.
06.31 מהדורת חדשות בערבית.
06.45 "האפטנונים בהמאריס" – סדרה חדשה בהמשכים (דיבוב עברי).
07.00 בוקר טוב ישראל – תכנית הבוקר של הטלוויזיה.
15.30 "אסטריקס" – סדרה של 6 סרטי קולנוע בהמשכים המבוססת על דמויות ה"קומיקס" של גוסיני ואודרזו (תרגום עברי-ערבי).
16.00 חדשות.
16.05 "אסטריקס" – המשך.
16.45 "עכ'ם באי" – סדרה עלילתית לילדים בנושא הבטיחות בדרכים.
17.00 ערב חדש
17.30 "תוסט" – מגזין לצעירים.
17.55 "קליפסו" לקט קליפים
18.15 החדשות באנגלית.
18.30 "כמו שנאמר" – סדרת משלים מונפשים (תרגום לעברית).
18.45 "החידושים והמצאות" – 1. משקפת לצוללה ראשונה 2. נרך מלאכותית 3. הנדסה גנטית בתרנגולים 4. עגלים בהנדסה גנטית (תרגום לעברית).
19.00 חדשות.
19.30 "אהבה ממבט ראשון" – סדרה בריטית. שם הפרק "מרדף אחר היהיר".
20.00 מבט – מהדורת חדשות עם מוספים בענייני היום + שבשבת.
21.00 "מועדים כשמחה" – לקט ממבחר מחזות ששודרו במשך העונה.
21.30 "מאחורי דלתיים סגורות – פרשת הטרגיסט" – סדרה תיעודית של הבי-בי-סי (תרגום עברי-ערבי).
22.30 "סיפורי קיץ" – סדרת מפגשים של הבמאי חיים גיל עם דמויות שונות בחברה הישראלית. בסרט החמישי – חיים גיל נפגש עם רחל אלקיים.
23.00 חדשות.
23.10 "נפרדים אך שווים" – דרמה תיעודית משפטית אמריקנית המשחזרת את סיפור מאבקם של שחורים דרומיים לביטול ההפרדה הגזעית בבתי הספר בארצות הברית. החלק האחרון (תרגום עברי-ערבי).
23.55 "פסוק של מקום" – מבט אל אשדוד.

ערוץ 2 החדש

11.00 "ניצנץ בארץ החלומות" – סדרה מצוירת לילדים (דיבוב עברי).
11.30 "מסביב לעולם ב-80 חלומות" – סדרה מצוירת לילדים (דיבוב עברי).
12.00 "מכרות המלך שלמה" (1950). רוברט טיילור, דבורה קר, וריצ'ארד קארלסון, שלושה מהכוכבים הגדולים של שנות ה-50 בהוליווד, בגרסה מפוארת לספר ההרפתקאות הנודע של ריידר הגרד, על משלחת המחפשת תוך מאבקים ומיררים אחרי אוצרותיו האגדיים של המלך שלמה הנסתרים באפריקה.
13.35 "קליפים לצהריים".
14.00 "פלטפוס".
14.05 "מסע בין כוכבים – הדור הבא".
15.00 "אמת או חובה" – סדרה לילדים ולנוער.
15.30 "שרקי וג'ורג'" – סדרה מצוירת לילדים בדיבוב עברי.
16.00 "היפים והאמיצים" – אופרת סבון דרמטית.
17.00 "קו לחדשות".
17.30 "פוקש" – אופ"ים על האש.
18.00 "הלום עליכבר" – עם עוזי חיטמן. ילדים מגשימים חלומות.
18.30 "חוף פרדייס".
19.00 "סטודי" – שעשועון.
19.30 "ככה לא מתנהגים" – סדרה קומית בריטית חדשה בהפקת "תיימס". שני חברים, שני הפכים, רדוסט שחור השיער (מארי אנג'יל) ובאדי הבלונדיני (מארטין קלונס), חולקים בשותפות דירת-רווקים להנדונית. בעוד שרדוסט מקדיש את כל זמנו ומרצו לחיזור נלהב אחרי נערות, יינון באדי הכל כדי לבלות ערב שקט, הרחק מהנערות הבפייתיות.
20.00 חדשות.
20.30 "חגן תגון".
21.00 "בשידור חי – דן שילון מארח".
22.30 "אין עם מי לדבר" – תכנית סאטירה.
23.30 חדשות.
23.35 "מקום קטן".
00.00 "התחנה" – סדרת משטרה בריטית על תחנה בלונדון המטפלת בבעיות בכל התחומים.

ע. צופיה / היום בטלוויזיה

לראות	לנסות	לוותר

"הצורה שלי"

כל יום כמו היום בטלוויזיה אמא שלי היתה אומרת ביידיש "אודער גוד – אודער גורנישט", כלומר, או הכל או שום דבר. אם אני אראה את כל מה שאני רוצה לראות היום בטלוויזיה – אצטרך לשבת מול המכשיר הרבה הרבה שעות. אבל אפילו אוותר על חלק מהתוכניות, לא אחמיץ את "הצורה שלי" בערוץ 8.

על פי הפירסומים המוקדמים של ערוץ 8 זוהי ממש תוכנית כלבבי, המתייחסת כנראה באופן ישיר לצורה שלי. בסרט שיוקרן הערב מבטיחים תשובה לשאלה מהו אידיאל היופי הגברי והנשי? יש לי דעה מאוד נחרצת בעניין הזה, אבל יהיה מעניין לראות מה אומרים עליה המומחים. עוד מבטיחים לנו שבתוכנית יציגו "כמה אנשים בעלי הופעה חריגה" – וזה די מפתיע אותי כי ממני, למשל, לא ביקשו להופיע בתוכנית. יש לי גם הרגשה, שכשכותבים "אנשים בעלי הופעה חריגה" מתכוונים לאנשים שמנים, ההרגשה הזאת אף מתחזקת כשנאמר לי שבתוכנית עוסקים הרבה באובססיות של שיטות הרזיה, וככל שזה ישמע מוזר – גם בעניין זה לא באו לבקש את חוות דעתי המוסמכת. מכל מקום החלטתי להשעות בינתיים את הדיאטה שלי עד שאראה את התוכנית, ואולי במהלכה אתבשר שיותר לא מצפים מ"אנשים בעלי הופעה חריגה" למות מרעב כדי להתקרב קצת יותר לאותו אידיאל נכסף של יופי.

הצורה שלי, 21:00, ערוץ 8

לראות	לנסות	לוותר

"מכרות המלך שלמה"

ערוץ 2 שב מחזיר אותנו היום בצהריים לילדותינו האבודה, כשההליכה לקולנוע היתה אירוע משפחתי, חגיגי, בדרך כלל בסוכות, בחנוכה, בפסח או בשבועות. אולי משום כך אני זוכרת את "מכרות המלך שלמה" כאחת מהחוויות המרגשות ביותר שלי. הסרט הוקרן בקולנוע עדן, מנחותו עדן, ברחוב אגריפס בירושלים, ואחריו קנו לי ולאחי הגדול בקפה אלנבי גלידה אמריקאית בגביע שנקרא אז אמבטיה. מה עוד אני זוכרת? את דבורה קר, שיש לה שיער ג'ינג'י-ג'ינג'י בסרט, והיא לבושה בבגדי ספארי שמתאימים למסע המפרך שלה ושל רוברט טיילור בג'ונגלים המסובכים של אפריקה, בחיפושם אחרי האוצרות המיסתוריים של המלך שלמה. למרות כל הקשיים, האשה היפה הזאת – שמי יכול לשכוח אותה מתנשקת עם ברט לנקסטר על החוף ב"מעתה ועד עולם" או רוקדת עם יול ברינר שמתעקש על כך שהיא תגור בארמונו ולא בבית שהבטיח לה לפני שהגיעה לסיאם ללמד את ילדיו ב"המלך ואני" הניצחי – למרות כל האריות שמנסים לטרוף אותה היא מתנהגת כמו ליידי גיבורה. הסרט, עיבוד קולנועי לספר ההרפתקאות של ריידר הגרד, הופק ב-1950, וממש שווה לנסות לשכנע גם את הילדים לראות אותו.

"מכרות המלך שלמה", 12.00, ערוץ 2

לראות	לנסות	לוותר

"נולד ב-4 ביולי"

ואוליבר סטון – שביום שלישי, אגב, לארי קינג יראיין אותו בתוכניתו בסי.אן.אן – ביים ב-1989 את הסרט שזכה בכמה של אוסקרים. סיפורו של רון קוביק, שהתנדב למארינס, נפצע במלחמת וייטנאם, נשאר מרותק לכסא גלגלים ועבר מהפך ריגשי ואידיאולוגי, שבסופו היה לאחד המנהיגים הפעילים בתנועת המחאה נגד המלחמה. טום קרוז מקריב את הופעתו הנוצצת למען תפקיד תובעני, שקרוז עמד בו בהצלחה גדולה. יש משהו צעקני וולגארי בבימוי של אוליבר סטון, אבל הרקע האישי שלו בוייטנאם מעניק לסרט גם הרבה כוח, וזוהי, לדעתי, אחת היצירות הקולנועיות החשובות על מלחמת וייטנאם והמחיר הכבד שהיא תבעה מקורבנותיה – המתים והחיים.

"נולד ב-4 ביולי", 22:00, הצגה שניה

רדיו

רשת ב'

06.06 הבוקר הזה – חדשות + מוסיקה.
08.05 עניין אחר – עוד חדשות ואחרת.
10.05 הכל דיבורים.
12.05 בצהרי היום – משדר צהריים + מוסיקה.
14.05 רגעי קסם.
15.05 יומן חוץ.
15.45 עיתונות חוץ.
16.05 צבע הכסף.
16.57 רגע של עברית.
17.05 שירים עבריים.
18.05 "היום הזה" חדשות + מוסיקה.
19.05 שירים עבריים.
20.05 שירים עבריים.
20.57 רגע של עברית.
21.05 כותרות מבט היום הזה.
21.15 שירים עבריים.
23.05 אהבה עברית.
00.05 יומן חצות.
00.30 אהבה עברית.
01.05 לתוך הלילה.
05.05 אור ראשון.

רשת ג'

06.06 "ברחובות שלנו".
07.05 "אוקטן גימל".
09.05 עקוץ את התקליטים.
10.05 קול חתן וקול כלה.
11.05 עושים גלים.
13.05 להנו.
14.00 עגולה – חדשות הצהרים של רשת גימל.
14.05 אהבה עצמית.
15.05 קופסת הלהיטים.
17.05 בדרך מן הים.
18.05 מקום בצמרת – מצעד הפזמונים הישראליים.
21.05 כותל המזרח/תנועה מרכזית – שעה עם אוכן.
22.05 שיר לאוזני – ד"שים בבקשתך.
23.05 חולם בהקיץ.

גלי צה"ל

05.02 בוקר טוב צה"ל – תכנית בוקר לחיילים.
06.00 תאריך + מבזק ידיעות.
06.05 "שש בבוקר" – שירים עבריים.
06.30 בוקר טוב ישראל – מהדורה ראשונה.
07.07 "שבע אפס שבע".
08.00 בוקר טוב ישראל – מהדורה שניה.
09.05 עברית על הבוקר.
10.05 נכון לקיץ.
12.50 בילוי היום – מדריך יומי בנושאי תרבות ובידור.
13.00 בצהרי היום – יומן לסיכום חדשות הצהריים והבוקר.
13.15 השם משל.
15.05 יש עם מי לדבר – גבי גזרחי-רבין בשיחות טלפוניות עם מאזינים בענייני היום.
16.00 שעה לפני.
17.00 ערב טוב ישראל.
18.05 שעה קלה על כלכלה.
18.30 סוף היום.
19.55 הודעות לחיילים.
20.00 מבט לחדשות.
20.30 פסק זמן מוסיקלי.
21.05 "פאראבוליה".
22.05 ויטמינים – מוסיקה בריאה.
23.05 עשרים הארבע – היום שהיה.
00.00 יומן חצות – יומן לסיכום חדשות הערב.
00.10 ציפורי לילה משוחחות – עם ברעט רייכר – המשחה עם מאזינים.
02.00 לא רוצים לישון – מוסיקה לשעות הקטנות של הלילה.

גלגל"צ

07.05 "עבינו בדרך".
09.05 "בצבע השבוע" – שירים עבריים.
11.05 "שמש".
13.05 "מצב אויר".
14.05 "חיפ קיף".
15.05 "שבוע הוב".
16.05 "הכס בכבשי".
18.05 "גלגלצ".
20.05 "דרייב אין".
22.05 "לילה טוב".

קול המוסיקה

06.06 לקום עם מוסיקה.
07.07 לקום עם מוסיקה – שעה שניה – ויוואלדי: קונצ'רטו מס' 5 בלה מינור לכנור ולתזמורת. אופ. 37. המנצח: שלמה מינץ, כנור. שופן: "קראקוביאק" – רונדו קונצרטי בפה מז'ור אופ. 14. המנצח: א. וייסנברג – פסנתר. גלזונוב: קונצ'רטו במי במול מז'ור לסקסופון ולתזמורת כלי קשת אופ. 109. המנצח: פקה סביוקי – סקסופון.
07.55 פרטים על שידורי היום ב"קול המוסיקה".
08.05 "לקום עם מוסיקה". פרסי גריינג'ר – עם תזמורותיהם של סיר ויוזיאן צאן ונוויל דיליקס ועם המנצח דניאל פרוי.
09.00 תכניות הבוקר של "קול המוסיקה" – מוצרט: קונצ'רטינו במי מינור אופ. 8 מס' 9; באך: קונצ'רטו כפול ברה מינור לשני כינורות ולתזמורת; פיליפ"ע. באך: סונטה ברה מינור לפורטה-פיאנו ולכינור; מוצארט: דיברטימנטו ברה מז'ור ק. 334; ובר: הגרנד דואו קונצרטנטה במי במול מז'ור לקלרינט ולכלי קשת, אופ. 34.
10.40 גריג: סונטה ברה מינור לצ'לו ולפסנתר אופ. 8; רבודאק: קונצ'רטו בסול מינור לפסנתר ולתזמורת. אופ. 33.
12.20 מאהלר: שירי שוליה נודד; רבל: רביעיית כלי קשת בפה מז'ור; ווהן-ויליאמס: סימפוניה אנטרקטיקה.
13.57 בימת שיר – ריינר מריה רילקה.
14.05 "שבוע בתזמורות".
14.06 "מוסיקה לשעת צהריים" – דושק: רביעייה מס' 6 בפה מז'ור לכלי נשיפה; בלוך: קונצ'רטו לכנור; סיבליוס: סימפוניה מס' 2 ברה מז'ור, אופ. 43 קופלנד: בראשית.
16.00 "מוסיקה ליום ראשון" – ת. תאליס: "מגניפיקט" רשירות שמעון; דבוז'ק: רקוויאם אופ. 89.
18.00 "מאולפן הקלסטו" – איגור בלטר – חליל, סטיאנה פשומיאנסקי – פסנתר; ויוולדי: סונטה בסול מינור; קולה: סיציליאנה והורלסקה; גליירה: נעימה ברה מז'ור; הנדל: סונטה בלה מינור; דביסי: סירינקס להליל סולו; מרצ'לו: סונטה בסי במול מז'ור; י. אנדרסן: בלדה, ומחול הסילפידים.
19.05 "צלילים בין ערביים" – מ. ההפיה: השכנים מגדיים מתוך הבבע המשולש; פורה: פנטסיה בסול מז'ור לפסנתר ולתזמורת אופ. 111; פרוקופייב: חמישה מחולות מתוך "סינדרלה"; ג. פיירנה: סרנדה אלכבינה; שני קטעים מתוך "איבריה" "אל אלבאיסין" ו"טריאנה".
20.00 "בימת שיר" – "מלע האינפורמציה" – עם אמירה הס.
20.03 "מאולפני הקונצרטים שלנו" – התז. הסימפ. חיפה – סטנלי ספרבר, קלישטוף ילבטסקי – פסנתר; מנדלסון: קונצ'רטו מס' 1 בסול מינור לפסנתר ותז. אופ. 25; שופן: קונצ'רטו מס' 1 במי מינור לפסנתר ותז. אופ. 11; דבוז'ק: סימפוניה מס' 7 ברה מינור אופ. 70; מ. שיראי – מבו מספר/ הרקמות הל / פסנתר שוברט: מבחר לידר; שופן: מחזור שירים אופ. 39 לפיוטים של אייכנדורף.
23.00 צלילים לסיומו של יום.

רשת א'

06.06 "שירים עבריים".
07.30 שירים עבריים.
08.05 שורשים.
08.55 קריאתי ספר.
09.05 פתוח – חסכון והשקעות.
09.55 מתכון יומי.
10.05 סלודריו – שדרות מידע למאזינים.
11.05 חיים – שעה בענייני בריאות, רווחה ופנאי.
12.05 שירים עבריים.
14.05 בראש צעיר – מגזין יומי לילדים ולבני נוער.
15.05 פנים אל פנים.
16.05 מה קרה לי – סיפורים מהחיים.
17.05 "קול האמנויות" – "סכינת עזה" – לכבודה האקטואליה של האמנויות.
18.05 "פינת ערב" – אקטואליה ומורשת ישראל.
19.05 "בין הזמנים".
19.45 שיעור במחשבת היהדות.
20.00 מבט לחדשות – העברה מהטלוויזיה הישראלית.
20.50 פרקי היום בתנ"ך.
21.00 אומר בשבתך – שידור ישיר מבית הכנסת "היכל יהודה".
23.05 שירים עבריים.

כבלים

ערוץ 3

08:00 סידור מקומי.
09:00 לחיות את החיים. אופרת סבון (ש.ח)
09:45 צעירים חסרי מנוח. אופרת סבון (ש.ח)
10:30 אורחים בסלון. תכנית אירוח.
11:00 לוסי אהובתי. קומדיה.
11:30 אנטונלה. טלנובלה (ש.ח)
12:15 מרפי בראון. קומדיה.
12:40 פלקון קרסט. דרמה (ש.ח)
13:30 האבנק. קומדיה.
14:00 הקופסה. קליפים ישראלים.
14:10 נשים מסוכנות. דרמה.
15:00 טופז. טלנובלה.
15:50 נוטס לנדינג. דרמה.
16:40 שלושה בדירה אחת. קומדיה.
17:05 ספינת האהבה. קומדיה.
17:50 הקופסה. קליפים ישראלים.
18:00 לחיות את החיים. אופרת סבון.
18:45 צעירים חסרי מנוח. אופרת סבון.
19:30 סידור מקומי.
20:00 שעון קיץ.
20:05 אנטונלה. טלנובלה.
20:50 שעון קיץ.
21:00 פלקון קרסט. דרמה.
21:50 שעון קיץ. חדשות הבידור.
22:10 אורזות. דרמה.
22:50 שעון קיץ.
23:00 סיכונים. דרמה.
23:45 בלו היקי. קומדיה.
24:10 קני וליסי. פעולה.
01:00 קוג'אק. בילוש.

ערוץ הסרטים

10:30 מדריך חלום הבוקר (1983, אנגליה). דיוויד אסקס מגלם מכונאי אופנועים, החולם לנהג מירוצים. הוא רוצה לזכות בגביע העולמי ובעזרתו של אחד מנותחיו. עם כריסטינה ריינג, בו ברידג'ס וקלרק פטרס. במאי: דיוויד וויקס.
12:30 נערה ועשר (1938, ארה"ב). קומדיה. ג'יימס קגני ופט אובריין מככבים כשני תסריטאים מסודרים, שהופכים מלצר לכוכב קולנוע. במאי: לויד בייקון. עם: רלף בלאמי והנלד ... מתפקידיו הראשונים.
14:00 כוונות אפלות (1992, ארה"ב). דרמת מתח. חייה של גייל (אליזבת מונטגומרי), בעלת משרד לתיווך, נמצאים בסכנה כשהיא הופכת עדה לרצח. המשטרה מגלה כי אחד הנרצחים היה סוחר סמים; גייל חוששת כי הרוצח הוא איש משטרה בכיר, שממשיך לנסות לחסלה.
15:35 נערות הזהב (1983, אנגליה). סיפור התבגרותן של שתי נערות אנגליות, האהבה של אחת מהן לגבר מבוגר ממנה, המגולם על ידי סם ניל. מבוסס על ספרה של ערנה אוברינג. במאי: רסמונד דייויס.
17:25 תהפוכות הגורל. סרט ערבי.
19:25 ארוחה רעה (1991, ארה"ב). ברוס דרן מגיש שלושה סיפורים אפלים המתרחשים במערב הפרוע. עם מיוריאל האמינגוויי, הלן הנט, דילן מקדרמוט. במאי: סאם פילסבורי.
21:00 מועדון בן ערן (1986, ארה"ב). קומדיה פרועה בכיכובם של רובין ויליאמס ובבימויו של הרולד ראמיס. כבאיאס משיקנו פורש לחוף במלה בא קיבי ומקים שם מועדון נופש קלאב-מד יחד עם שותף מקומי (ג'ימי קליף). עם: פיטר אוטול, ריק מוראניס ועוד.
22:35 אישה השעירות לגואל (1979, צרפת). קומדיה הכבודה של פטריק שולמן. סאטירה פרועה והזויה מין שבמרכזה שלושה זוגות: האחד מתעסק בתחום בפעלתנות רבה, השני רומנטי והשלישי מתמקד בחיפושים אחרי האושר. עם: דאן בירז.
24:10 הקומה מטורגלגלר (1988, ארה"ב). הגיל לזקוק האנוס, נער יתום נאם באמריקה של מלחמת העולם השניה, נשלח לגור אצל סבו ומבטו לאחר שאביו יוצא לחזית. המפגש עם בני משפחתו מאלץ אותו להתמודד עם סוד אפל. במאית: ג'ני בואן. עם: ליאה תומפסון.
02:00 לנבר של חסד (1991, ארה"ב). דרמה המשחזרת את משפט הרצח השערורייתי של לורי "במבי" בנק. שוטרת במילווקי, לשעבר בנות שעשועים, מורשעת ברצח אשתו הקודמת של בעלה. קורבן של המערכת או מניפולטורית מעולה עם לנהל ... וסיומה בספילה.

ערוץ הילדים

06:30 ארוחת בוקר. מצויירים על הבוקר.
08:30 המתוק של כוילה. ארום הגוזל, ממלכת עכברי השן.
09:00 כדור פורח: הספירה לאחור.
09:05 אבן החלומות.
09:30 טבע פראי.
10:00 כדור פורח.
10:05 טאומניה.
10:30 שושה.
11:00 שעת הזהב. לוני טונס.
11:30 פרקר לואיס.
12:00 אבא מבזל.
12:30 שנות הקסם.
13:00 הצלצל הגואל.
13:20 הגם. משחק טלוויזיה.
13:30 אחי הגדול ג'ייק.
14:00 המתוק של כוילה. ארום הגוזל, ממלכת עכברי השן (ש.ח)
14:30 כדור פורח: הספירה לאחור (ש.ח)
14:30 אבן החלומות (ש.ח)
15:00 טבע פראי (ש.ח)
15:30 כדור פורח (ש.ח)
15:30 טאומניה (ש.ח)
16:00 שושה (ש.ח)
16:30 שעת הזהב. לוני טונס (ש.ח)
17:00 פרקר לואיס (ש.ח)
17:30 אבא מבזל (ש.ח)
18:00 שנות הקסם (ש.ח)
18:30 הצלצל הגואל (ש.ח)
19:00 אחי הגדול ג'ייק (ש.ח)

הצגה שניה

22:00 נולד ב-4 ביולי (1989, ארה"ב). טום קרוז מככב בדרמה עטורת האוסקרים של הבמאי אוליבר סטון, רון קוביק, פטריוט נלהב שהתנדב לנחתים, נפצע במלחמת וייטנאם, מרותק לכסא גלגלים, ועבר מהפך רגשי ואידיאולוגי: הוא הפך לאחד המנהיגים הפעילים בתנועת המחאה נגד המלחמה. עם: קירה סדג'וויק, וילם דפו וג'וש אוהאנס.
24:25 גברת ליום אחד (1933, ארה"ב). קומדיה רגשנית ומקסימה שביים פרנק קפרה על פי סיפור של דיימון ראניון. מוכרת תפוחים עניה ועריריות מתחפשת לאריסטוקרטית עשירה כדי להרשים את בתה הגולה ואת ארוסה מבני המעלה. עם: מיי רובסון, וורן ויליאמס.

שש פלוס

19:30 שכנים, שכנים. אופרת סבון.
19:55 בשארים פלוס. קומדיה.
20:20 משפחת סימפסון. קומדיה.
20:45 הכל נשאר במשפחה. קומדיה.
21:10 האגמה. פעולה.

תרבות, מדע וטבע

06:00 אוניברסיטה פתוחה. תרבות ואמנות (פירוט ב-18:00)
11:00 דיסקברי. גדולים באמריקה (ש.ח)
12:00 דיסקברי. העולם הזה ימי (ש.ח)
13:00 דיסקברי. רפואה אלטרנטיבית. "רופאי טבע".
13:30 דיסקברי. למה אלוהים, למה אני?
14:00 אוניברסיטה פתוחה (ש.ח)
16:00 דיסקברי. גדולים באמריקה (ש.ח)
17:00 דיסקברי. העולם הזה ימי (ש.ח)
18:00 אוניברסיטה פתוחה. פיקאסו.
18:30 אוניברסיטה פתוחה. עושים אופרה.
19:00 אוניברסיטה פתוחה. מראות מצרימיים.
19:30 אוניברסיטה פתוחה. ציירים במכחולו של קיסינג. סגן.
20:00 דיסקברי. במרחבי הפסיפיק.
20:30 דיסקברי. לוגשים ולוזם.
21:00 דיסקברי. הצורה שלי.
22:00 דיסקברי. מעבר ל-2000.
23:00 דיסקברי. רפואה אלטרנטיבית (ש.ח)
23:30 דיסקברי. למה אלוהים, למה אני (ש.ח)
24:00 אוניברסיטה פתוחה (ש.ח)

קולנוע

תל-אביב

גורדון: האמת שלא תיאמן 18.30, 22.00
אמנון הדיר 20.00
גן העיר 1: קיקה 19.30, 21.45
שעתנו היפה ביותר 17.00
גת: המסיכה 11.00, 13.00, 15.00, 17.00, 19.30, 21.50
דיזנגוף 1: שלושת הצבעים – אדום 11.00, 13.05, 15.10, 17.15, 19.40, 21.50
דיזנגוף 2: ברכה – עולם מופלא 11.00, 13.05, 15.10, 17.15, 19.40, 21.50
דיזנגוף 3: הבריחה 11.00, 13.05, 15.10, 19.40, 21.50
היו זמנים בסין 17.15
דקל: סיפור מרובע ברונקס 19.30, 21.50
הוד 1: סוגר חשבון עם אבא 11.30, 13.45, 17.30, 19.45, 22.00
הוד 2: הפלינסטונס 11.30, 13.30, 16.00, 18.00, 20.00, 22.00
הוד 3: לשחרר את וילי 11.00, 13.30, 17.00, 19.30
מוריק 19.30, 22.00
הוד 4: בשם האב 19.30, 22.00
אצבעונית 11.00, 13.00, 15.00, 17.00
הקולנוע 1: בורחה קטן ב' ה' 19.15, 21.45, ר' 22.00
שוברים ב"ה 17.00
חן 1: ספיד 19.25, 21.55
מלך האריות (עברית) 11.00, 13.00, 15.00, 17.00
חן 2: מלך האריות 19.30, 21.50 (אנ')
ג'ינג'ה קיד מכים שנית 11.00, 13.00, 15.00
ספיד 17.00
חן 3: אייס ונטורה – בלש בצחוק 11.00, 13.05, 15.10, 17.15, 19.30, 21.50
חן 4: גבוהה על הקוף 11.00, 13.05, 15.10, 17.15
עדה באפלה 19.30, 21.50
חן 5: צ'ק פתוח 11.00, 13.05, 15.10, 17.15, 19.30, 21.50
מילת 1: השוטר מבוורלי הילס 3 17.00, 19.30, ב"ד' 17.00, 19.30, 22.00
מילת 2: מוריק 17.00, 19.30. ב"ד' 17.00, 19.30, 22.00
מילת 3: קוראים לי בכהונן 2 א"ד' 17.00, 19.30, 22.00 ה' 17.00, 19.30
לב 1: הורים בהוסה 11.15, 13.15, 15.15, 17.20, הקפיצה הגדולה 19.30, 22.00
לב 2: גשם של אבנים 11.15, 13.15, 15.15, 17.15, 19.40, 22.00
לב 3: הורים בהוסה 19.45
הקפיצה הגדולה 11.05, 15.20, 17.30
עירום 13.00, 22.00
לב 4: גו פיש 11.10, 13.10, 17.30, 19.50, 22.00
קליפורניה 15.00
מוזיאון ת"א: היומן של נני מורטי 17.00, 19.45, 22.00
האשה שייצרה שמן שומשום 17.00, 19.45, 22.00
מקפים החדש: שמיכה השמאלית ושמה משה 17.00, 19.30, 21.40
סינמטק 1: סיפור שמתחיל בלוויה של נחש 17.00, 19.30, 21.30
אורלנדו 17.30, 19.45, 21.45
צפון: אשה מסובכת 17.00, 19.30, 21.50
תרשלה 14.00
רב אור 1: אמא סרדינית 14.30, 17.00, 19.30, 21.50
רב אור 2: המסיכה 14.30, 17.00, 19.30, 21.50
רב אור 3: באקרבים 14.30, 17.00, 19.30, 21.50
רב אור 4: תמונות קצרות 14.00, 17.30, 21.00
רב אור 5: סיפור מרובע ברונקס 14.30, 17.00, 19.25, 21.55
שחקו 1: שקרים אמיתיים א"ד' 16.45, 19.30, 22.15, ה' 16.45
שחקו 2: פרשת שינדלר 17.00, 20.45
תל-אביב 1: שקרים אמיתיים 16.45, 19.30, 22.15
תל-אביב 2: הפלינסטונס 17.00, 19.45, 22.00
תל-אביב 3: השוטר מבוורלי הילס 3 17.00, 19.45, 22.00

חיפה

אורלי: הקפיצה הגדולה 19.00, 21.15
סינמה קפה מוריה: הורים בהוסה 17.30, 19.30, 21.30
סינמה קפה עממי 1: רשימת שינדלר 18.15, 21.00
סינמה קפה עממי 2: קיקה 19.00, 21.30
עצמון 1: שקרים אמיתיים 16.15, 18.45, 21.20
עצמון 2: השוטר מבוורלי הילס 3 16.30, 19.00, 21.20
עצמון 3: הבריחה 16.30, 19.00, 21.20
עצמון 4: מוריק 16.20, 18.50, 21.20
עצמון 5: סוגר חשבון עם אבא 16.30, 19.00, 21.20
פנורמה 1: הפלינסטונס 11.00, 13.00, 16.30, 19.00, 21.30
פנורמה 2: לשחרר את וילי 11.00, 13.00, 16.30, 19.00
בשם האב 21.30
פנורמה 3: אצבעונית 11.00, 16.30
קוראים לי בכהונן 2 13.00, 19.00
שלושת הצבעים – אדום 21.30
קריות
קריון 1: השוטר מבוורלי הילס 3 19.00, 21.30
הורים בהוסה 11.00, 16.45
קריון 2: אייס ונטורה – בלש בצחוק 11.00, 16.45, 19.00, 21.30
קריון 3: רובוקופ 3 11.00, 16.45
מוריק 19.00, 21.30
קריון 4: הפלינסטונס 11.00, 16.45, 19.00, 21.30
קריון 5: סוגר חשבון עם אבא 11.00, 16.45, 19.00, 21.30
קריון 6: שקרים אמיתיים 11.00, 16.45, 19.00, 21.30
קריון 7: מלך האריות (עברית) 11.00, 16.45, 19.00, 21.30
קריון 8: אצבעונית 11.00, 16.45
קריון 9: לשחרר את וילי 11.00, 16.45
רב אור 1: מלך האריות (עברית) 11.00, 13.00, 15.00, 17.00, (אנגלית) 19.00, 21.20
רב אור 2: גבוהה על הקוף 11.00, 13.00, 15.00, 17.00, סיפור מרובע ברונקס 19.00, 21.20
רב אור 3: אמא סרדינית 21.20
צ'ק פתוח 11.00, 13.00, 15.00, 17.00, 19.00
רב גת 1: המסיכה 11.00, 16.45, 19.00, 21.20
רב גת 2: ספיד 19.00, 21.20
ג'ינג'ה מכים שנית 11.00, 17.00
רב מור 1: ג'ינג'ה מכים שנית 11.00, 13.00, 15.00, 17.00
מלך האריות (אנגלית) 19.00, 21.30
רב מור 2: צ'ק פתוח 11.00, 13.00, 15.00, 17.00, 19.00, 21.30
רב מור 3: אייס ונטורה – בלש בצחוק 11.00, 13.00, 15.00, 17.00, 19.00, 21.30
רב מור 4: המסיכה 19.00, 21.30
מלך האריות 11.00, 13.00, 15.00, 17.00
רב מור 5: המסיכה 11.00, 13.00, 15.00, 17.00
ספיד 19.00, 21.30
רב מור 6: לשחרר את וילי 11.00, 13.15, 16.45
הקפיצה הגדולה 19.00, 21.30
רב מור 7: גבוהה על הקוף 11.00, 13.00, 15.00, 17.00
סיפור מרובע ברונקס 19.00, 21.30

ירושלים

אור 1: האשה שייצרה שמן שומשום 17.00, 19.30, 21.30
אור 2: היומן של נני מורטי 17.00, 19.30, 21.30
גיל 1: שקרים אמיתיים 11.30, 16.45, 19.30, 22.15
גיל 2: השוטר מבוורלי הילס 3 11.00, 13.30, 17.00, 20.00, 22.15
גיל 3: סוגר חשבון עם אבא 11.00, 13.30, 16.00, 19.30
גיל 4: לשחרר את וילי 11.00, 13.30, 16.30, 19.30
בשם האב 21.45
גיל 5: אצבעונית 11.00, 13.30, 17.00
מוריק 19.15, 22.00
גיל 6: קוראים לי בכהונן 2 11.30, 13.30, 17.00, 19.00
רשימת שינדלר 21.00
גיל 7: הורים בהוסה 11.00, 13.30, 17.00
גשם של אבנים 19.30, 22.00
גיל 8: הפלינסטונס 11.00, 13.00, 15.00, 17.00, 19.30, 22.00
חן 1: המסיכה 11.00, 13.00, 15.00, 17.00
מלך האריות (אנגלית) 19.30, 21.50
חן 2: המסיכה 19.30, 21.55
מלך האריות (עברית) 11.00, 13.00, 15.00, 17.00
חן 3: סיפור מרובע ברונקס 19.25, 21.55
גבוהה על הקוף 11.00, 13.00, 15.00, 17.00
חן 4: ספיד 19.30, 21.50
ג'ינג'ה מכים שנית 11.00, 13.00, 15.00, 17.00
חן 5: צ'ק פתוח 11.00, 13.00, 15.00, 17.00, 19.30, 21.50
חן 6: ארץ הצללים 19.15, 21.50
רובוקופ 3 11.00, 13.00, 15.00, 17.00
חן 7: אייס ונטורה – בלש בצחוק 11.00, 13.00, 15.00, 17.00, 19.30
אמא סרדינית 21.50
רון 1: ספיד 17.00, 19.30, 21.45
ג'ינג'ה מכים שנית 10.45
רון 2: רובוקופ 3 10.45, 17.30, 19.30, 21.45
לא לעלות יותר 9.00
תיאטרון ירושלים: שלושת הצבעים – אדום ד' 21.30, ה' 17.00, 19.00, 21.30
היומן של נני מורטי א"ד' 19.00, ה' 19.00, 21.30

רמת גן — גבעתיים

ארזים 1: שקרים אמיתיים 11.00, 16.30, 19.10, 21.50
ארזים 2: המסיכה 11.00, 17.00, 19.30, 21.50
ארזים 3: ספיד 19.30, 21.55
ג'ינג'ה קיד מכים שנית 11.00, 17.00
רב גן 1: המסיכה 21.50
מלך האריות (אנגלית) 19.30. (עברית) 11.00, 13.05, 15.10, 17.15
רב גן 2: מלך האריות (אנגלית) 21.50
הפלינסטונס 11.00, 13.00, 15.00, 17.00
צ'ק פתוח 19.30
רב גן 3: הפלינסטונס 19.30, 21.50
גבוהה על הקוף 13.00, 15.00
צ'ק פתוח 11.00, 17.00
רב גן 4: סיפור מרובע ברונקס 21.50
המסיכה 11.00, 13.00, 15.00, 17.00, 19.30

אור-יהודה

גיל 1: אייס ונטורה – בלש בצחוק 11.30, 17.00, 19.30, 22.00
גיל 2: רובוקופ 3 11.30, 17.00, 19.30, 22.00
גיל 3: לשחרר את וילי 11.30, 17.00, 19.30
בשם האב 22.00
גיל 4: הורים בהוסה 11.30, 17.00, 19.30
שלושת הצבעים – אדום 22.00

אשדוד

גיל 1: המסיכה 11.30, 13.30, 17.00, 19.30, 22.00
גיל 2: שקרים אמיתיים 11.30, 16.45, 19.30, 22.15
גיל 3: סוגר חשבון עם אבא 11.30, 13.30, 17.00, 19.30, 22.00
גיל 4: הפלינסטונס 11.30, 13.30, 17.00, 19.30
השוטר מבוורלי הילס 3 22.00
גיל 5: מלך האריות 11.30, 13.30, 17.00
ספיד 19.30, 22.00

אשקלון

חן 1: מלך האריות (עברית) 11.00, 17.00
ספיד 19.30, 21.50
חן 2: ג'ינג'ה קיד מכים שנית 11.00, 17.00
מלך האריות (אנגלית) 19.30, 21.50
חן 3: המסיכה 11.00, 17.00, 19.30
חן 4: תמונות קצרות 21.00
צ'ק פתוח 11.00, 17.00, 19.15
חן 5: רובוקופ 3 11.00, 17.00
סיפור מרובע ברונקס 19.30, 21.50

באר-שבע

רב נגב 1: המסיכה 11.00, 13.00, 17.00, 19.30, 21.50
רב נגב 2: צ'ק פתוח 11.00, 13.00, 17.00
סיפור מרובע ברונקס 19.30, 21.50
רב נגב 3: מלך האריות (אנגלית) 19.30, 21.50
גבוהה על הקוף 11.00, 13.00, 17.00
רב נגב 4: ספיד 19.30, 21.50
מלך האריות (עברית) 11.00, 13.00, 17.00

בת-ים

חן 1: צ'ק פתוח 11.00, 17.00, 19.30
השוטר מבוורלי הילס 3. 21.30
חן 2: המסיכה 11.00, 17.00, 19.30, 21.50
חן 3: ג'ינג'ה קיד מכים שנית 11.00, 17.00
ספיד 19.30, 21.55
חן 4: מלך האריות (עברית) 11.00, 17.00
שקרים אמיתיים 19.10, 21.50
חן 5: רובוקופ 3 11.00, 17.00
סוגר חשבון עם אבא 19.30, 21.50
חן 6: לשחרר את וילי 11.00, 17.00
מלך האריות (אנגלית) 19.30, 21.50
חן 7: הפלינסטונס 11.00, 17.00, 19.30, 21.50

הוד-השרון

מופת: לשחרר את וילי 17.00, 19.15
השוטר מבוורלי הילס 3 21.30
לא שם זין ב"ד' 11.00

הרצליה

אודיטוריום דניאל: אשה מסובכת 19.30, 21.40
מגדיין 1: שלושת הצבעים – אדום 19.30, 22.00
מגדיין 2: בשם האב 19.30, 22.00
סמאר 1: ספיד 20.00, 22.10
אצבעונית 11.00, 15.00, 18.30
רובוקופ 3 18.30
מלך האריות 16.45
סמאר 2: הפלינסטונס א' ד' 11.00, 16.45, 20.00, 22.00
שקרים אמיתיים ה' 22.00
רובוקופ 3 15.00
מלך האריות 18.30
סמאר 3: שקרים אמיתיים א', ד' 11.00, 16.30, 19.20, ה' 11.00 16.30, 19.20, 22.00
תל-אביב לוס-אנג'לס 15.00

חדרה

לב 1: המסיכה 10.30, 12.30, 14.30
שקרים אמיתיים 16.20, 19.15, 22.00
לב 2: המסיכה 16.15, 19.50, 22.00
לב 3: מלך האריות (עברית) 10.30, 12.30, 14.30, 16.20, 18.00
ספיד 19.50, 22.00
לב 4: הפלינסטונס 10.30, 12.30, 14.30, 16.20, 18.00, 20.00, 22.00
הורים בהוסה 10.30, 12.30, 14.30, 18.30

חולון

גל 1: שקרים אמיתיים 11.30, 16.45, 19.30, 22.15
גל 2: שקרים אמיתיים 19.30, 22.15
צ'ק פתוח 11.30, 14.00, 17.00
גל 3: לשחרר את וילי 11.30, 14.00, 17.00
השוטר מבוורלי הילס 19.45, 22.00
גל 4: סוגר חשבון עם אבא 11.30, 13.45, 17.30, 19.45, 22.00
גל 5: מלך האריות (עברית) 11.30, 14.00, 16.00, 18.00 (אנגלית) 20.00, 22.00

כפר-סבא

גיל 1: שקרים אמיתיים 11.00, 16.45, 19.30, 22.15
גיל 2: הפלינסטונס 11.00, 13.00, 16.00, 18.00, 20.00, 22.10
גיל 3: סוגר חשבון עם אבא 11.30, 13.45, 17.30, 19.45, 22.10
גיל 4: המסיכה 11.00, 13.00, 16.00, 18.00, 20.00, 22.10
גיל 5: צ'ק פתוח 11.30, 14.00, 17.00
השוטר מבוורלי הילס 3 19.30, 22.10
גיל 6: אצבעונית 11.30, 14.00
ספיד 19.45, 22.10
גיל 7: מלך האריות 11.30, 14.00, 16.00, 18.00, 20.00, 22.00

כרמיאל

סינמה 1: ספיד 21.30
רובוקופ 3 11.00, 17.00, 19.00
סינמה 2: המסיכה 11.00, 17.00, 19.00, 21.30
סינמה 3: מלך האריות (עברית) 11.00, 17.00, 19.00, 21.30

נס-ציונה

גיל 1: שקרים אמיתיים 11.30, 16.45, 19.30, 22.15
גיל 2: סוגר חשבון עם אבא 11.30, 13.45, 17.30, 19.45, 22.00
גיל 3: הפלינסטונס 11.30, 13.30, 16.00, 18.00, 20.00, 22.00
גיל 4: אצבעונית 11.30, 13.30, 15.30, 17.30
השוטר מבוורלי הילס 3 19.45, 22.00

נצרת עלית

גיל 1: ג'ינג'ה קיד מכים שנית 11.30, 16.45
אייס ונטורה – בלש בצחוק 19.00, 21.30
גיל 2: צ'ק פתוח 11.30, 16.45, 19.00, 21.30
גיל 3: שקרים אמיתיים 11.30, 16.45, 19.30, 22.15
גיל 4: רובוקופ 3 11.30, 16.45, 19.00, 21.30
גיל 5: ספיד 11.30, 16.45, 19.00, 21.30
גיל 6: השוטר מבוורלי הילס 3 11.30, 16.45, 19.00, 21.30
גיל 7: הפלינסטונס 11.30, 16.45, 19.00, 21.30

נתניה

גיל 1: שקרים אמיתיים 11.30, 16.45, 19.30, 22.15
גיל 2: לשחרר את וילי 11.30, 14.00, 17.00
שקרים אמיתיים 19.30, 22.15
גיל 3: סוגר חשבון עם אבא 11.30, 14.00, 17.00, 19.30, 22.00
גיל 4: הפלינסטונס 11.30, 13.30, 16.00, 18.00, 20.00, 22.00
גיל 5: אצבעונית 11.30, 13.30, 15.30, 17.30
השוטר מבוורלי הילס 3 19.45, 22.00
חן השרון 1: המסיכה 11.00, 13.00, 17.00, 19.30, 21.50
חן השרון 2: מלך האריות (אנגלית) – 19.30, 21.50
צ'ק פתוח 11.00, 13.00, 17.00
חן השרון 3: ספיד 19.20, 21.55
מלך האריות (עברית) 11.00, 13.00, 17.00
חן השרון 4: סיפור מרובע ברונקס 21.50
גבוהה על הקוף 11.00, 13.00, 17.00
צ'ק פתוח 19.30

פתח-תקוה

היכל 1: אצבעונית 11.30, 14.00
שקרים אמיתיים 16.45, 19.30, 22.15
היכל 2: ספיד 19.45, 22.10
מלך האריות (עברית) 11.30, 14.00, 16.00, 18.00
היכל 3: הפלינסטונס 11.30, 14.00, 16.00, 18.00, 20.00, 22.00
רים 1: מלך האריות 17.00, 20.00, 22.00
רים 2: השוטר מבוורלי הילס 3 17.00, 19.45, 22.00
רים 3: לשחרר את וילי 17.00, 19.30
מוריק 22.00
קריית מלאכי
היכל התרבות: לשחרר את וילי א', ג'-ה' 19.15, 21.30

ראשון-לציון

הזהב 1: המסיכה 11.30, 13.30, 15.30, 17.30, 19.30, 22.00
הזהב 2: אצבעונית 11.30, 13.30, 15.30, 17.30
המסיכה 19.30, 22.00
הזהב 3: הפלינסטונס 11.30, 13.30, 15.30, 17.30, 19.30, 22.00
חן 1: המסיכה 11.00, 13.00, 15.00, 17.00, 19.30, 21.50
חן 2: אייס ונטורה – בלש בצחוק 21.50
צ'ק פתוח 11.00, 13.00, 17.00, 19.30
חן 3: ספיד 19.25, 21.55
מלך האריות (עברית) 11.00, 13.00, 17.00
חן 4: מלך האריות (אנגלית) 19.30, 21.50
ג'ינג'ה מכים שנית 11.00, 13.00, 17.00
נמכן: שלושת הצבעים – אדום 19.30, 21.45
בלה לחופש הגדול 17.00
סמאר 1: ספיד 11.30, 17.00, 19.30, 22.00
סמאר 2: הקפיצה הגדולה 22.00
אייס ונטורה – בלש בצחוק 11.30, 19.30
קני למל בקהיר 17.00
סמאר 3: ג'ינג'ה מכים שנית 11.30, 17.00
קיקה 19.30, 22.00
סמאר 4: רובוקופ 3 11.30, 17.00, 19.30, 22.00
ראשון: הבריחה 19.30, 21.45
סיפורי תל-אביב 17.00
רון 1: רשימת שינדלר 20.30
רון 2: מוריק 19.30, 22.00

רחובות

חן 1: שקרים אמיתיים 11.00, 16.30, 19.00, 21.40
חן 2: ספיד 19.45, 22.05
חן 3: הפלינסטונס 11.10, 16.25, 18.05, 20.30
מלך האריות 11.10, 16.50, 18.40, 22.05
חן 4: המסיכה 11.00, 17.00, 19.30, 21.50

רמת-השרון

כוכב: ברכה – עולם מופלא 21.40
סוגר חשבון עם אבא 11.00, 17.00, 19.10

רעננה

מופית: תמונות קצרות א', ב', ד' 21.15
צבר בלתי מנוצח א' 19.15 ב', ד' 17.00, 19.15
חכמה ושודדי הסוסים 12.45
פארק 1: ספיד 19.30, 22.00
ג'ינג'ה מכים שנית 11.00, 13.00, 15.00, 17.00
פארק 2: שקרים אמיתיים 19.50, 22.10
המסיכה 11.00, 13.10, 15.20, 17.30
פארק 3: מלך האריות (אנגלית) 19.30, 21.45
רובוקופ 3 11.00, 13.10, 15.20, 17.30
פארק 4: המסיכה 19.30, 22.00
מלך האריות (עברית) 10.45, 12.55, 15.05, 17.15
פארק 5: הפלינסטונס 11.00, 13.00, 15.00, 17.00, 19.30, 21.45